濱江日報
康德四年十一月一日發行
編輯人 發行人 趙秋三　印刷人 呂仲宣
發行所 哈爾濱道裡經緯街 濱江日報
印刷所 濱江日報印刷所
電話 總務局 二七一九 編輯局 三一七○ 營業局 二七七九
本報價目 零售每份八分 一月一元四角 外埠加郵費兩角
第壹○肆伍號
本報今日出兩大張

二千六百年奉祝詞

維周

基於道義的信念。以建設東亞新秩序。爲憔一職志。期以拯救全世界，全人類，於水深火熱，涂炭倒懸之中。舉而登諸衽席以上。俾以萬民和樂四海謳歌。烽火不警，寰宇襄慶。則我友邦朝野上下暨其薄海人民。所標炳倡導之：『萬世一系之皇統。』洵足以鼓舞一世，支配寰宇。而爲吾儕所衷懷嚮往，竭誠奉戴。視爲天經地義，維繫百代之津梁。而昭然若揭，莫與比美者矣。本人供職瀋垣，達十數稔之久。與友邦碩彥名流，晉接往來。饒有相當密切之歷史。因以熟察其風俗，考證其社會。品陟其事蹟，檢驗其人情性行。而深切得悉：友邦朝野上下，自明治維新以來，屈指迄今，已有六十餘年之光輝歷史。炳炳麟麟，震鑠塵寰。而爲一般，所衷懷欽敬，歆慕無已。且視爲恢宏偉大，壯猷足稱，所謂垂教後世，典範來茲，昭示於千秋百祀而不斁者。嗚乎，其亦八紘一宇，浩然充沛之道義的信念，內以維繫人心，整備社會。使四民安居樂業 熙和快愉於生活之舒適。因以竭誠奉公，潔心爲國。全力從事於公忠體國，義勇奮懷之滅私奉公的精神。有以使國本攸隆，鴻基鞏固。且益趨於堅實，整備之途，而莫可競美比善也歟？外則榮譽廣播，疆土日拓。恢宏壯大之人道觀念，正義精神。冠冕於世界各國。咸使洞曉，日本國於世界，自神武天皇神龍飛越。駕御六合。旌髦所指。統率羣倫以來。至於今日。確有其越超凡躅，遠軼庸俗。廻殊于其他各邊遠國家，一切政教設施，文化衍進。丕績素著。勛業沖隆之神異的事蹟。足使吾儕薄海臣僚，同情欽仰。率土斯民，傾心戴。而吾奉生恨晚，未躋其盛。高山仰止，衷懷嚮之意念，往蘊儲其間。歘爲曠古迄今，莫可數睹之惟一的恢宏無比，優隆大業焉。嗚乎偉矣。

茲者，光陰颷舉。歲月奔輪。曾幾何時，已屆神武天皇，降世御宇，滿二千六百年之光榮史實。不徒日本全國，政治攸隆，臣民和樂，一般庶政設施，均有突飛孟晉，軼越前代之丕績。且秉承國肇大理想，夙昔信念。以恢宏壯偉，莫可比倫之[illegible]世一系之皇統。』所謂人道的正義的，超軼[illegible]，度越羣倫之意旨。爲奠定和平，拯救人類，[illegible]設東亞，新秩序。偉大理想 揮發其奠安海宇[illegible]挽救浩劫，運轉慈航 盡渡彼岸之仁慈博愛精[illegible]以期返世界於和樂 消兵革於無形 使大千世[illegible]無復夙昔 爾詐我虞 波譎雲詭 此攘彼奪[illegible]戈相向之慘劇，則此『萬世一系之皇統。』暨所謂[illegible]恢宏偉大皇道精神』之指導。其給予吾儕人類[illegible]厚對庶衆之福祉。洵屬比日月而光昌 共濶海以[illegible]矣 然則，吾儕誠地相接 唇齒爲依 如家庭[illegible]足，連枝骨肉 關係密切，情形緊逼 如我滿洲國家。於肇國伊始，仰承盟邦之援助。丕基克建，[illegible]野肅德。秩序整然，烽火不警 以及庶政邁進，[illegible]道昌明，榮譽倍增，山河生色。如今日之地位[illegible]，國本鞏固 暨薄海快愉，率土謳歌者。回首[illegible]襄蓋無一草一木，尺地寸土，不由於盟邦朝野之贊襄，日本臣民之臂助也。飲水思源 感恩圖報 吾儕既悉此義 復躬逢今日，寰海忭舞，四野歡騰 慶祝二千六百年。

意軍於希臘國境北端 空陸協力開始總攻擊

南路進擊部隊已佔領耶尼那

【柏歐古剌德二日發國通電】據到達當地之報道稱：意大利軍，將強力之山砲隊及空軍部隊掩護下，對亞爾巴尼亞之希臘軍據點，開始大攻擊。意大利軍之第一目標，乃距國境五十公里之布勞里那希臘軍，爲阻止其進擊，於嶮峻之山路上爆碎岩石，以築陣地。兩軍之砲聲震撼山地，據觀覺乃山岳戰，由阿比西尼亞戰爭上，均有相當之覺悟與經驗。一旦布勞里那，落於意軍之手，則其機械化部隊，即將完全攪擾希軍後方之輸送路，希軍對此，鑑於如此重要，故續行必死之防備中云。

【羅馬二日國通電】意軍司令部發表：一，在耶比洛斯地方之作戰進展，頗告順利，意部隊已進出加里巴吉。二，希臘軍，當其退却時，已將道路破壞，而擬阻止意軍進擊，但我方復舊工事，進展頗爲順利云。

【紐約二日國通電】據N・B・G・放送局中繼，意大利放送稱，意軍之南路進擊部隊，一日已佔領耶比洛斯地方之都府耶尼那(伊凡尼那)云。

[illegible]之報，乃全屬虛構而已。[illegible]臘港滿朱寧之聲。又保加利亞軍進擊馬克特尼亞之風傳，頗使希臘國民，深感難收拾之混亂狀態云。

希臘西部戰線狀況

【羅馬二日發國通電】攻略陸海兩方面 進入希臘之意軍精銳，由亞爾巴尼國境之北端 莫拉巴山脈 及伊奧尼亞海岸』 四日惡天候，尋處克服希軍之遊擊戰術，續行進擊、斯底法尼亞通信社特派員報道，希臘西部戰線之狀況如左：意軍鑒及希臘之地形，分二隊進擊，其主要作戰，乃先征服愛比利斯亞海岸馬克特尼亞地方與伊奧尼亞，此方面意軍之進擊，因無道路，險爲峻嶮之地形所阻，而感相當困難，勇收意軍山岳部隊，構築橋梁，驅使新戰車 持續努行，著收得戰果中，截至今日，意軍已佔領七十九村，其先鋒部隊，已於梅歐報及擴拉馬斯河溪谷擊破希軍佔領愛比力斯地方之要衝亞尼 而制壓希臘西部戰略要衝各府海峽。一方巴特刺斯港及其對岸雷半特兩港，連續遭爆擊，意空軍之活躍，頗使希臘國民爲之動搖。又英國塞薩尼加比利猶斯上陸

寫眞：華北政務委員長王揖唐氏赴日，於公餘訪故友於澀谷區常盤 杉之碼山滿翁邸 彼此清談之下，相顧拊掌而笑、『圖即於庭園散步中之頭山翁（右背）與王委員長（左背）』。

爲求市政圓滑進行 警察行政統合於市公署

【新京二日發國通電】因最近內外情勢緊迫，經濟及其他國家的統制，有必要的强化，因之一般行政警察行政的緊密化，已至必要的階段 故今次政府方面，爲圖此二者成爲一元化，各警察廳分別統合於該市，以十一月一日實施，在新京特別市公署講堂，市方有金市長，關屋副市長，警察廳側有美總監，田付副總監以下參列，一致開式之辭後，一同向宮城宮廷府遙拜，再由金市長訓示後，至此統合式告終。

寫眞〔上〕於統合式場金市長之訓示〔下〕式終後，在市長室金市長與美總監之握手，由左關屋副市長，金市長，美總監，田付副總監」

駐美安里法大使 會見威爾滋次官

【華盛頓二日發國通電】據：『於本日之會見上，去關於德法會談 羅斯福大總統 會對法發出通牒，法蘭西移讓西[illegible]領之主權與他國之[illegible]。對此，法蘭西之解答，然未成爲問題。及迄未到達，而頗多各方面特拉伯丹會議[illegible]之注目，茲當美國或將出國之講和，並[illegible]法兩[illegible]問題重大時，三十一日午前，安里法大使，訪問威爾滋次官。於國務省會見之後，同大使對記者團稱[illegible]西對美通牒上之[illegible]矣。

美國對重慶提議 協力防衛菲律賓

並於馬尼剌開防衛菲律賓會議

【南京二日國通電】據重慶可靠方面之情報稱：目下滯在華盛頓之宋子文，曾於二十三日應羅斯福大總統之招待，訪問白亞宮與新齊姆遜陸軍長官，諾克斯海軍長官，及菲律賓駐美代表耶爾薩多交歡會談，羅斯福大總統提議，今後對重慶政權，以菲律賓爲據點，行以軍事的，經濟的積極援助，但其代價，對於菲律賓之防衛，希望中國方面，以人的資源援助，宋子文對此，欣然快諾矣。同時風傳美國政府，將於馬尼拉地方，開對付極東情勢之菲律賓防衛會議，該會議亦決定使中國方面代表參加，已由菲律賓駐美代表，以奎松大總統之電函趣旨完畢，一方重慶亦由蔣介石對宋子文拍電訓示謂：此後對羅大總統，仍須保持緊密連絡，以推進援助重慶强化工作，同時於二十五日，組織菲律賓派遣代表團，招開會議，傳主席代表，已內定爲目下滯菲中之吳鐵城云。

宋子文在美極力策動

從事反全體主義協定交涉

【紐約二日國通電】紐約泰晤士報載新嘉坡電訊：據當地中國有力者消息，目下留美之宋子文 其使命不單爲完成美國之對蔣借款，與英美兩國反全體主義締結協定之交涉，其當面目標如下：一，美海軍對英積極援助。二，强化美對蔣經濟的援助。三，詹森法案之改訂。如得成功，則更將慫恿美國海軍實施對日封鎖，但當地之有力方面謂，重慶方面之此等對美工作，乃因日本進駐安南而開始，當初之目的 乃促進美國援助安南荷印，但以日本軍進駐安南之迅速，而此計畫已半歸失敗矣。

土耳其大總統言明 無意參加戰爭

仍與英協力注意地中海情勢

【安格拉二日發國通電】伊諾紐大總統，一日於議會上言明，無參戰之意思如次：現在土耳其，無參加戰爭之意思，但對地中海之情勢 則與英國協力注意及之，並茲正在考究其對策中云云

【安格拉二日發國通電】伊意軍對希臘軍事行動之進展 土耳其之動向極堪注目 沙拉教克爾土耳其外相，一日於新聞記者團會見席上，表明土耳其之維持中立談述如次：對處危機當前之最上方法，乃持以冷靜之態度。土耳其除願致力於世界和平，別無野心也。

重慶[illegible]躍起 妨害日蘇國交調整

視蘇聯之動向再徐定態度

【香港二日國通電】重慶來電稱：遣美特使宋子[illegible]駐美大使胡適之，[illegible]二十兩日，向國防[illegible]高[illegible]委員會詳報 美政府對[illegible]東事態之意向 並對重慶政府之外交政策發出警告[illegible]電報 然而重慶政權對於樞軸、接近之美國的要求 [illegible]視蘇聯之動向 再徐決定態度 盡諸凡有手段於樞軸關係蘇國交調整發展，就中日蘇國交調整之成行，而努力探查交涉內容 同時頻行施用現行中蘇不可侵條約而躍起妨害，如供諸犧牲中國權益之日蘇規定之成行，一方面安側，單力說蘇聯對外政策之變化，與中立之立場毫無關係。而關於日蘇國交調整及陳介駐德大使等之和平進言，始終堅持沈默。從來每事皆吶喊抗戰之中共側，竟出如斯態度者，可豫想將於日蘇國交調整後，中共側之動向，可有若干變化。是故頗堪重視云

日美戰爭空氣緩和

美國注意蘇聯動向

【紐約二日國通電】因三國同盟之締結，而激起於美國之日美戰爭空氣，最近驟形緩和，其事由如左：一，行動，日本對安南及荷印之，非若美國所想像之激烈，日本平和的意向，漸次爲美國所瞭解。二，向極東特別設置之避難船門爲來號，郵名遊數之一，尙未淨收，各可能念船歸國 美本[illegible]八心

三，赤漸穩固、蘇聯之態度 將接近下德意與政府內部最强硬論者，以一大牽制 是以世界目下之動向，以巴爾幹鄰局爲中心，其實乃不莫斯科，對美蘇聯今後之動態，特加注視云。

日軍退出南寧 出於敵之不意

【廣東二日國通電】華南軍發表：〔十一月一日午前十時〕南寧撤退之我部隊，十月三十一日之夕，已將兵力集結於所定地域，於二十八日歐軍，黠似察知我方自動的撤退，然其部隊之行動，殊遲遲，至三十一日，其先遣部隊，始開至左江及右江之線，其間相距約數日之行程，且其先遣部隊，探報又極遲，故南寧乃拋棄者亦屬被動的企圖，而完全出於敵之不意云。

國際漫畫：〔上〕英國說：『這個老傢伙又討厭起來』〔下〕請參加這個遊戲』

華中日軍 展開放胆之機動戰

粉碎敵第三戰區後方據點

【南京二日發國通電】中國派遣軍發表：十月二十六日以降，截至本日，中國事變情勢之概況如左：本週內所施行之主要地上戰鬥，乃華中錢塘江南岸紹興諸暨附近之攻略與華北太行山脈一帶之掃蕩戰，即於以十月三日爲期，開始之第二次江南作戰，皇軍於天目山系，到處展開放膽之機動戰，收得赫赫之戰果，更粉碎敵第三戰區之後方，據點，十三日敢行錢塘江上流之無血渡河，十七日繼攻落要衝諸暨縣城，於諸暨西北方浙東山野，展開狠狽殘敵之大掃蕩戰，二十三日午前八時半，遂覆滅敵之軍事據點，紹興於此方面，敵第六十七師，暨十六師以下，顧祝同麾下之二十個師，已完全喪失戰意，呆然若失，皇軍更掃蕩附近一帶 移入次期作戰之態勢。第三戰區之敵，已呈塞逼之狀態 華北方面，八月末共產軍開始全面的蠢動共產軍首領朱德，誇稱此乃百個團之大戰鬥，於抗戰中國上，强化共產軍之地位，努力必死之督戰，其後更企圖所謂第二次百個團之大戰，皇軍對此敢行連續討伐。茲正於太行山山系一帶勦滅中，華南方面，皇軍於完成進駐法印之同時，決定由南寧方面，堂堂撤退駐屯軍全部，二十八日發此聲明，並未受敵軍之何等妨害。二十九日西江之渡河，如預定而完了。敵側參此努力宣傳，日本軍遭中國軍之攻擊而敗退，觀其實情，實不值一笑。一方重慶政府財政之枯竭狀態，達於極點，法幣呈空前之暴落，惟有努力向英美哀訴中云。

日越初次會談

【河內二日發國通電】日本監督局，與法印側代表苦法印派遣經濟使節團，一山委員長以下，作初次會日午後五時，於河內稅務台，已移入交涉矣。

法印反英色彩濃化

支持參加色法意樞軸政策

【河內二日發國通電】最近法印之反英色彩急激濃化，一日當地之法字紙 特別揭載希特拉伯丹會見後，伯丹首相演說，支持法國之德意樞軸參加政策，示其從來未有之積極性，又法印當局，一日午前出海防滑留中之美牢油，對美國船奇發之欲截斷乎禁止，作最初之强硬措置云。

英對美貨物船 買收契約內容

【紐約二日國通電】英國財務長官，三十一日已公表英政府之美國貨物船買收契約，一日之紐約泰晤士報倫敦電稱：右契約之內容如左：

一，買收第一次世界大戰當時之古貨物船，目下殘留者。

二，於美國現在造船施設可能的範圍內，安定一萬噸級貨物船。

三，更與美國造船所訂結契約，乃至建設新造船所，以充專門建造英國政府用船舶。

而英國政府，據稱，以此貨物船獲得契約實施爲始，而有以五千萬金元，充當之意向云。

【東京電】光輝燦爛之紀元二千六百年，以菊花盛開之十一月十日，仰承天皇皇后兩陛下行幸宮城

圖爲魁偉之天險，係共產八路軍之總根據地，黎城東北九公里，東陽關附近。皇軍越天險而繼續進擊。

紀元二千六百年 家庭慶祝要項

徹底認識建國之大精神

外苑，對此可慶之佳節，舉行國家的式典，實爲一大慶事也。此種盛觀，當可想見。於數千年之世界歷史中，其間有幾多國家，興亡盛衰。獨我國，自肇國以來，於一君萬民，無比類之國體下，光榮存在。實我皇國民之榮譽，無上之歡欣事也。而今之世界，依於一大轉換程途，皇國聖戰四年，該所謂亟大業之貫徹 實當注末想非常時局 目擊與，一億國民之總力爲。故我等 當深體國體之興義徹認建國之大精神。以八紘一宇之大理想，向中外顯揚之 固定此之實誓與決意。使曠古之盛典，益增其意義 以將來偉大之吉辰 銘於五中。舉行億兆臣民，誠意慶祝之。建國大典，本部有鑑於此以全國的慶祝者，相信，當由各家庭動員之下。不揣冒昧，而對家庭慶祝要項，提倡如左，尚望全國各家庭，照例實行爲幸焉。

一，紀元二千六百年家庭慶祝之要項。1・宮城遙拜國民一致由心裡發出，慶祝之遙拜．2・神詔，舉國全民，祈願皇猷宣揚，以體後國民之心裡處之。固誓天業之翼贊，各自供職者，如舊例均可。但以隣組，隣保班，町內會，部落會，團體等參拜之想，爲有意義者、3・祭祀，各家庭方面，將神龕，佛壇，淨拭之。布供物後，一家人士共同參拜。4・祝事，當持嚴肅。其一方家庭之慶祝，當表現以極快樂之態度行之。甲，各家庭分別其質素，當以真誠心裡，調製祝賀之品，乙，於地板間，以相應之掛軸懸掛之。並另添花等。一家相集，同過快樂佳節。丙，今後時代擔負之兒童，將日本精神說與之。以日本國體及歷史，並對應時局之方策，均教與之。丁，神勅，國歌並紀元二千六百年，相應之字句，清寫之。

經濟部新規要求豫算 達五千七百萬圓

【新京二日國通電】經濟部明年度豫算要求額已於三十日編成即日轉至主計處，新規約求之經常部約四百二十萬圓，臨時部五千三百萬元，合計五千七百萬元，當初該部之各司局以生產力擴充之重要使命，時局下統制經濟之全面的强化之三課題，曾約求約八千萬圓經細目之檢討加以削減，採取高度重點主義而定新規要求總額爲五千七百萬元，右要求額之項目如次：

一，因東亞新秩序建設之進展對日華折衝較繁化之本年度更當頻繁化此項之必要經費。

二，因租稅制度確立之稅務司擴充。

三，鑛山之開發調查並指導上所要之經費。

四，爲謀物價政策之徹底而擴充物價科。

五，因貿易統制法之改正而充實整備各地稅關之經費。

六，强化關東州山海關之取締上必要諸經費。

七，强化小包郵便物取締而增設通關局。

八，公債及借入金利息

國務院人事辭令

【新京一日國通電】政府因興農部特產局長石坂弘氏轉職於大政翼贊會於一日之國務院會議議決簡任級異動如左，即日發令矣

興農部參事官兼特產局長　石坂弘

辭官照准

大使館(駐日)參事官　野田清武

任特產局長

(叙簡任二等)

經濟部商務局長　山梨武

任大使館(駐日)參事官

(叙簡任二等)

專賣總局副局長　加藤八郎

任經濟部商務司長

兼專賣總局副局長

(叙簡任二等)

【新京二日國通電】伴隨三江省警務廳警務科長及宮澤北安省地方科長之轉出等關係國務院關於人事異動十一月一日午前發如左：

(綏濱縣)副縣長　久保田設司

任省理事官　叙薦任三等

命三江省開拓廳工務科長

(三江省事務所)　帶金國男

任副縣長　叙薦任三等

補綏濱縣副縣長

(北安)省理事官(地方科長)　宮澤次郎

任大同學院教官

叙薦任三等

(法庫縣)副縣長　神田重太郎

任省理事官　叙薦任二等

命北安省民生廳地方科長

(慶城縣)副縣長　大森慶

任省理事官　叙薦任二等

命三江省警務廳警務科長

(東安)省事務官　勝田千年

任副科長　叙薦任三等

補慶城縣副縣長

(錦州)省事務官　緒方秀夫

任省理事官　叙薦任三等

命興安南省官房地方科長

馬政局事務官　舟橋敬三

任旗參事官　叙薦任三等

派在興安南省庫倫旗辦事

馬政局事務官　佐佐木清臣

任旗事務官　叙薦任三等

命熱河省喀喇沁中旗庶務科長

省技佐【吉林省開拓廳】　掘田享

任縣技佐　叙薦任三等

命舒蘭縣開拓科長

省技佐【安東省實業廳】　田中禮孝

任省理事官　叙薦任三等

命通化省民生廳農林科長

省理事官【興安南省地方科長】　矢島四郎　叙薦任二等

任營林局理事官

命齊齊哈爾營林局庶務股長

康德七年十一月一日

總務廳自前日起 實施合同體操一週間

【新京二日國通電】總務廳員之保健及能率之向上計，特自民生部招聘講師，自一日之興亞奉公日之一週間，每晨午前八時五十分起，於國務院前廣場，舉行建國體操會，但一日保於奉公日式典終了後，經張總理以下全廳參加舉行第一次練習云。

關於設置公立醫院 民生部當局談

【新京二日國通電】公立醫院令，業經政府公布，關此民生部當局，乃作如次之談話。

自建國之初，即懷念對於近代醫療，應竭力普及，救治苦惱於病者，使其亦得均佔政治之恩澤，是以於重要保健政策中，對於醫療之普及，特因致力之結果，現於各縣旗所配置之公醫及福民診療所，已達相當數目，尤其近因鴉片之收益，與北邊振興計畫等關係，雖係僻地，已整備設有相當數之公營醫院，全國已達一百數十處，但其施設內容，不獨極其不完備，即其機能，僅止於治療疫病而已，有難副國家積極性之保健政策，況於現下之情勢，對於國民保健之重要性，尤益加重，是以制定公布公立醫院令，而闡明其設置方針，即爲確保國家興隆基礎之國民健康，由國家自身，而注力設置公立醫院，並將其所屬職員，任用爲官吏，不僅使其治療疫病，即對於國民體位之向上，與社會衛生之改善上，亦期愈益加以努力。國家自然即生出有積極確保國民健康之必要性，若非由治療疫病，更進一步，邁進對於予防及健康之增進，則難副躍進國家之要求，對於公立醫院之職員，由國家附國民保健之重任，而任用爲官吏者，即爲此耳，因任爲官吏之關係醫師，及其他職員之身分，乃歸於一元化，不僅可以謀其適正分布，並因全國交流關係，而得以適材配置之，向可使其職員不爲榮利所驅使，首先保障其身分，以提高其社會之地位，以期從事真正仁術之醫療，於此種方針之下，對於從來之公立醫院，加以確立整理，使其技能愈益發揚，並使公立醫院以我國之保健，一般醫療之根幹爲前提，向全國之都市僻地，努力擴充其設置，再對於醫有機之運營，並謀

强化鴉片斷禁政策 頒佈鴉片麻藥斷禁强化策要綱 續

療費之合理化，醫療內容之改善等，將來加以特別之考慮，平時對於保健及醫療，使無遺憾，並處於戰時，得與赤醫院協力充分擔任救護，於素日即整備此態勢云。

要旨　充實整備康生院，並將治療方法，加以研究而改善之，以謀有效適切之運營，而期癮者醫治之徹底。

要領

【一】設置至康德十三年，足以醫治有現在所有癮者之收容力之康生院，而充實其內容。

【二】於康生院內，不僅施以醫學的治療，且着重於精神的指導與訓育，而行職業之指導。

【三】改善治療方法，以謀治療方法與治療日數之短縮，因此考慮設置關係研究指導之中央機關。

【四】考慮康生院癮者收容之緩急，而定其順序。

【五】關於麻藥癮者之矯治，原則特定之康生院而行之。

第六　癮者管理，及阿片麻藥供給之適正化

要旨　嚴行癮者之管理，而明確阿片麻藥供給之本質，以謀其適正化，並期削除隨伴供給上之一切不正行爲。

要領

【一】明確阿片麻藥之供給，以癮者治療爲目的之觀念。

【二】於適當機會，實行癮者之徹底整理。

【三】順應癮者之程度，輕重供給其最少限度之需要量，並隨同莫兒西浬【嗎啡】含有量之低下，而謀吸食量之漸減。

【四】適正管烟所之分布

【五】改善管煙所職員之素質，嚴加指導而監督之，以期不正行爲之防止，與業務處理之圓滑。

【六】由於防止不正行爲起見，禁止於管煙所以外吸食阿片爲原則。

【七】嚴重防止阿片煙膏，及煙灰之吞食。

【八】限於康德九年度末，廢止麻藥之供給。

【九】對於入國等備者中之癮者，施以特別之處置。

第七　鴉片麻藥取締之徹底

要旨　因取締徹底之如何直接關係，本方策成否之如何，故企圖其機構內容之整備充實，以期其完璧。

要領

【一】對煙政職員賦與關係煙政之取締警察權，以增强取締之機能。

【二】煙務行政與警察行政，使其更加緊密連繫。

【三】企圖確立主義鴉片之完全收納，並嚴重取締鴉片之密作，以確立撲滅私土之基礎。

【四】鴉片期根絕密輸出入，應其必要與外國計取連絡。

【五】施行不正業者之徹底彈壓。

【六】嚴重防止官製鴉片麻藥之販賣。

【七】對麻藥之取締，特取以嚴重態度。

第八　新癮者及再癮者發生之防遏

要旨　究明癮者發生之根本原因，樹立其芟除對策，以謀其根絕，而對於已經治愈之癮者，厚其養護，並監視其日常生活之狀態，而期其絕無再癮之轉落。

要領

【一】防止鴉片藥麻之醫藥代用，而期醫療及醫藥之普及。

【二】防止醫師及漢醫，麻藥濫用。

【三】康生院對於入院者之治療，應與公立醫院取以連絡，實行再癮原因疫病之治療。

【四】對於康生院退院者，爲期其養護萬全，起見實行，其日常生活之嚴重監查。

【五】對於再癮者，取以嚴罰主義。

第九　鴉片之生產收納，及製造之管理强化。

——未完——

當新體制發軔之始 田村首警副總監談話

【新京二日國通電】爲謀國都治安行政施行之便利計，已將首警並轄於特別市公署內，此之首警側，以一日爲期已決於新體制之下，發足前進，但田村首警副總監，當此可紀念之日，談話如左：當與市公署合併之際，無何應談述者，性須今後努力合併之宗旨之實現而已，此者須重精神，更須謀合成一體以運動營之。如耳，目機能之發揮，亦須兩者互助，方可有效，故須更謀組織之强化也。

治安部葬 故石井中校

【新京二日國通電】於共匪討伐戰上散花之國軍故治安部軍事科員陸軍步兵中校石井斌氏之治安部葬，二日午後一時於新京太子堂，於遺族萬津夫人以下于治安部大臣並各關係機關代表多數列席之下，降重執其壯烈戰死之狀況，報告使參列者，爲之悲感云。

巴拉斯影院　道裡中國七道街　電話七五零三番

今日演　午後一點開場

華新公司有聲滑稽大笑片

王先生與二房東

▲全片充滿了無數笑料▲
▲幕幕能叫人大笑不止▲

加演新聞

湯傑　劉繼　洪警　章志直

大同電影院

今天演

機關武俠激鬥巨片　前集　雌雄劍　王元龍主演

加演…香艷滑稽巨片　兩傻瓜　大鬧上海

下期　雌雄劍

東北戲院　道外升平二道街

明星公司偉大出品

七集　武俠巨片　荒江女俠

加演　一婦道

下期接演上海新片

華新公司突破銀壇紀錄滑稽大笑片？

王先生三房客

華新公司全部有聲滑稽最新鉅片

湯傑最新傑作

張淑婉　桑貞　洪警鈴　劉繼翠　倉穩秋　王夢石

全體合演

湯傑和劉繼羣二人一肥一瘦天生的一對滑稽材料平常在一套影片中稍露一面便引得觀衆一鬨堂笑現在索性搭檔着主演這一套滑稽影片包管諸君從頭至尾笑常開口

光明有聲電影院　道裡中國九道街電話六九五二番

免票末兩日有效　早十一點開

◎今公演◎　華成公司耗資十萬攝年餘演員數千古裝鉅片

姜修　王獻齋　王元龍　章志直　石萍　及演員數千通力合演‥編導岳楓

關雲長　忠義千秋

加映歐洲戰火新聞之鉅片

下期九日映　楊乃武

（十六號再演新片）

李阿毛與東方朔

國華公司有聲對白滑稽幽默諷刺作　主演　尤光照　周曼華

國泰大戲院　道外十六道街電話八九八一

今天准演　長短期優待券最後兩有效

全部有聲古裝歷史鉅片

關雲長・忠義千秋

王元龍領銜主演

新華公司演員千百費資百萬空前傑作　加映新聞

又是一部古裝滑稽巨片　新片　李阿毛與東方朔　近日公映　尤光照主演

新光有聲大戲院　哈爾濱道外六道街　電話八九七五五番

今天准演　全部有聲對白古裝巨片

白蛇傳

陳燕燕　童月娟　孫敏　王獻齋　合演

二輪新片　遊湖邂逅雷峯　被鎮狀元祭塔

再接再厲！

一部（全部有聲）新片問世

新型大笑片　湯傑編導主演

又是；看過王先生與二房東的請快來看這部　◉王先生與三房客！◉

王先生與三房客

諷刺意義廣笑片

平安電影院　電話四五一一番

今日演　明星影業公司社會聲片　烤版新片

夜來香　胡蝶主演

下期…西洋偵探聲片　巴黎の黑暗街

九日上映　李阿毛與唐小姐　周曼華主演

華樂舞台

早場　王美君　部漢良　美艷君　任淑卿　任翠卿　張桓懋

虹霓關　趙五娘　八寶　(頭本)公主　焦贊　收姜維

晚場　張雅亭　郝倩勻　下美君　部漢良　美艷君　任翠卿　任淑卿

戰長沙　雙臨盤　沙河江驛綵洞

焦贊　麟崑

全本連營寨

新舞台

早場　胡艷君　方寶成　白麗霜　張洪雲　曾鴻濤　李春元

二美奪夫　金雁橋　雙婚配　清官冊　柴桑關

佟燕燕　高靜軒　金碧玉　張津民　馮金奎　(御碑亭)

晚場　白麗霜　方寶成　金麗娟　佟燕燕　曾鴻濤

周紫琴　界牌關　鴻鸞禧　寶蓮燈

李春元　高靜軒　金碧玉　張津民　馮金奎

全部　貂蟬

馬迭爾影院

今日一時半開演　今日開演

德國最新愛情名片　僞あらさき

加演新聞片

亞洲大戲院

（今日開演）

明星公司有聲對白新版名片

銀星幸運　胡蝶及全體名星聯合演出

加演一二滿映新聞

下期開演　麻瘋女

郭松齡事變記

存書無多，購者從速，各大書局均有代售

地方新聞

以追懷本庄左寶貴兩將軍 舉行銅像與頌德碑除幕式
同善堂六十周年之紀念事業

【奉天】奉天同善堂以其創立六十周年紀念事業之一，特於該堂庭前建立創立者左寶貴將軍之銅像，及於該堂更生諸多貢獻之關東軍司令官本庄大將頌德碑，茲因業已完成，故其除幕式，已於一日午前十一時三十分由梅各部隊長以下多田副市長及其他關係者二百餘名參列，鄭重舉行矣

農產物收穫期 國軍之美舉

【北安】北安農產物之出貨，於此極被重視之時，而國軍於農產物之收穫上，竟以援助，官民等皆大感激　北安德都縣下，因特殊事情，收穫較遲，（C部隊長以下全隊員，則農民無馬車，以致運搬，乃與協和會，合作社協力動員車，馬協助收穫，十五日以來，每日出動，村長以下農民皆感謝不置，國兵法施行上，亦有大補益云。

參列慶祝式典之 龍江代表出發

（齊齊哈爾）參列十一月十日東京宮城前莊嚴盛大舉行紀元二千六百年慶祝式典之龍江省官民代表黃龍江省長，漸ヶ地方法院次長中山齊鐵總務課長，古田平山省本部事務長，九次開拓總本部長馬洮南國高校長孔瑞慶和經理七氏，已於三十一日搭午後六時五十分發之列車出發赴日，一行二日於大連驛與他省代表會齊乘船出發云。

九台長春等五縣 實施業務監查

（吉林）因現地職員之獻身的努力，康德七年度吉林省管下地籍整理事業成績非常良好，預定十一月上旬，即可終了，省當局為使內外俱業務圓滑，且期今後業務實行萬全起見，對於今夏實施之九台，長春，懷德，農安，乾安五縣，自十一月十一日至十二月十八日，共四十日間，實施業務指導監查云。

經濟

社會化與非社會化之制度 對商業及實業活動之影響

一九三七年夏，美國實業生產之指數，高達一一七，生氣勃勃，較之美國繁榮最高峰之一九二九年所差甚微，蓋一九二九年之指數雖高，亦祇一一九而已，顧一九三七年夏，美國失業人數之估計仍有六百一十萬之多，其故安在？

資本主義派之經濟理論者解釋之曰，一九二九年以後，工業技術之進步也，與夫實業生產機構之擴展與國家化也，使一九三七年之生產效率增高，是以工人雖減少六百一十萬，而物品之產量仍可與一九二九年相埒也，其種解釋，固不無理由，然美國既有六百一十萬人失業，其購買力即隨之而銳減，不但美國之經濟發生影響，甚至全世界之生產與銷售感受打擊，此種損失之估計，當在六十萬萬美元左右，不可謂不鉅矣

一九三七年夏，美國實業之繁榮，有如曇花一現，未能長久保持，是年冬，失業者已增至九百萬之衆，是年十二月三十一日美國實業生產之指數，降至八十四，翌年五月，更降至七十六，一九三九年幸賴英國定購大批軍火，營業始有起色，是年十二月底，失業人數降至七百萬左右，生產指數升達一二八，但好景不常，本年四月間，美國失業者又增至一千一百萬，生產指數復降至一〇二，美國產業界人士希望戰時獲得繁榮，曾幾何時，奢望又成泡影！

最近美國又籌款五十萬萬美元為擴充軍備經費之措施，籌款之方有二，一為借款，則增稅，所謂之稅泰半取自中級及低級薪資者血汗所易之金錢，目前有數百萬美國人，因收入不豐，免納所得稅，今後收入驟微，亦難逃脫，其結果美國民衆之購買力，每年又將減少十萬萬美元矣！

由此觀之，擴充軍備之措施，縱能俾致繁榮，屬非社會化之性質，不能增加民衆之購買力，對於國際貿易，並無效益。

至於德國之繁榮則異是，一九三三年以還，德國社會各方面，生活咸見起色，一九三二年全國之收入，不過四百五十二萬萬馬克，一九三八年竟增至八百萬萬馬克，德國民衆之購買力蒸蒸日上，其購買外貨之多，有為他國所不能及者，此所以在國際貿易之場合，他國最歡迎德國為其伴侶也。

巴西總統代爾嘎斯於慶祝里區樂海戰勝利紀念時，發表演說，力陳絕對不可再以剝削勞工為拓殖私財之對象，此藹然仁者之言，亦具有卓識之論也。總之在社會化之經濟制度下，無論經濟商抑經營實業，皆較在非社會之經濟制度下為有利，何則，在違反社會合作之原則下而獲得之繁榮，斷難持盈保泰，繁榮未久，而經濟衰落之危機，即已踵之而至，惟有在社會化經濟制度下之商人與實業家，始能免遭慘刧，無須肩承浩大之損失耳。

停碾七個月之 大連油房開業

「大連」大連油房組合，受公社配給製造原料大豆五百車，由廿八日前後搬置十月之八工場，已開始操業，廿九日更有三工場開始製作，截至一三十一日，共有十六工場開工，豆餅生產量至二十一日達三萬九千枚，此外於一日公社或將再行配給五百車，並將依油房側之希望全部配給油房側之製品則須送交公社操業，更應動敏於本月五六日，一將能有二十五，六工場一齊操業，故該時之生產量，一日當能有五萬以上云，茲將大連油房之操業工場數，及豆餅生產量列如左：

月日	工場數	豆餅出產額
十月廿八日	八	一萬四千枚
十月廿九日	十二	一萬八千枚
十月三十日	十一	一萬七千枚
十月三十一日	十六	三萬九千枚
十一月一日	十六	三萬七千枚

外埠通信者找著目大術學家周子良 算盤打卦占卜 批八字專門特別商案

（周子良先生 [illegible]）

[illegible]

▲君有急事遠方去信亦可焚香五柱卦爻 [illegible]

松瀨夜校補習班報名

優級在學及畢業預備投考國高者 可速到

宗旨：本校為一般優級畢業及在校生徒惟恐課程投考國高難及格，故設夜間補習班

科目：算術，日語，滿語，本國史地

時間：每日授課二小時自午後五時半起

報名期間：自十月十日起

畢業期間：暫訂為兩個月

學費：每月十圓共計二十圓

校址：道裡西警察街五四號

孔明大藥房廣告

同發隆 十二道街 新城大街 石頭道街 孔明藥房

（一）[illegible]
（二）[illegible]
（三）[illegible]
（四）[illegible]
（五）[illegible]
（六）[illegible]

本藥房設新城大街十二道街南角拐

猶太醫院

道裡中國五道街四十號　電話三四三二

病房單間或公衆房間設備俱全收費低廉

電氣均有專門醫師診治自設化驗室化驗血便及其他

切並有各科治療室愛克斯光透光照像

因奢侈品新法令 各種細軟毛皮 減低價格

皮貨有計　黑狐，紅狐，霍丁克，小羊羔，水獺，白熊，皮圍脖，黑嵩絨，及其他各種細軟毛皮。

備妥大批現成西服外套大宗外國西服衣料材料一應俱全　隨意定做亦可

邊特洋行　舊從業員經營　滿奴法克杜拉商店

道裡中央大街一三〇號馬街拐角　電話七七〇七

[illegible]順成皮鞋店

工精料實價格低廉

道裏中國十二道街路北九號

婦嬰醫院

小兒科·內科專門

地址道裡北安街十九十六（大同路六橋北）

院長南滿醫學士李錫玉

新由德國來哈 醫師 昇力德哈米爾

專治內科心臟腎病及麻痺症血管腸胃各症

用歐洲醫學最新方法治療

聘有滿語譯

道裡外國五道街二十二號

接診時間十一點半至一時午後四時至六時

梅濁尅星

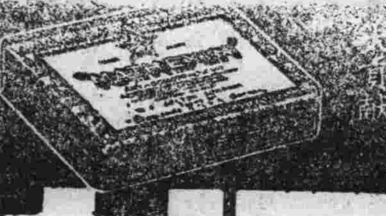

特種 梅濁尅星

五淋 白濁 一盒 斷根

總經理

哈爾濱馬迭爾旅館

道裡中央大街一一三號

電報掛號哈爾濱馬迭爾

哈爾濱唯一之大旅館一位於繁盛中心地點

房間不帶浴室者每天由二元至四元

房間帶浴室並梳粧台者每天由五元至十元

每住過兩星期者按九扣計算

每住過一個月者按八扣計算長期住者則抵議面商

飯店加啡

備有早餐午餐晚餐價碼低廉如有訂菜及酒類

價格亦格外適宜宴會每人由二元起碼

旅館內設室電影院打球場酒吧男女理髮

新從德國來哈的 德國醫學博士 沃力峰什結伊

聘有滿人談話

學位 皮膚 花柳

用光綫及愛克斯光治療皮膚症備有各種新式電療機及透視照像電機等

接診時間上午八點至十一點 下午四點至十點

道裡外國三道街四二七號電話四〇二七

專門包治 淋濁

德國醫學博士 布爾蘇闊夫

專門花柳科（治）皮膚科心臟科

接診時間午前八時至十一時 午後五時至八時

地址 道裡外國四道街路北三十五號二層樓上

專治 德國醫學博士 林特亞爾

皮膚 花柳

新舊淋病膀胱炎暨頭髮脫落諸病

本醫社診治諸病特備各種電療機　電話六一六四

為便利患者診病聘有滿人翻譯

接診時間每日上午九時至十時下午四時至七時

道裡斜文街萬國農具公司隔壁五十號二樓四戶

濟坤產婦科醫院

道裡中國頭道街

診療科目 專門產科 婦人科

南滿醫學士楊振國

診療時間 午前十時至下午一時 午後四時至六時 星期日只限午前

醫學博士 缶爾乍敖夫

專門 皮膚花柳

專治內科婦科及皮膚花柳科四藥針注射與正九一

接診時間午前十時起 午後二時止

哈爾濱道裡外國五道街路北三十九號

8886

招生

請生好機會

壹，哈爾濱市公署許可立案

貳，教師由東京寫真專門學校畢業

叁，叁個月畢業保險學成

肆，教師講解詳細教授親切編有詳細講義與衆不同學費低廉

伍，欲索簡章請寄郵票貳分

哈爾濱北馬路 日新照像學社

炳文診療所

花柳科 內外科

○○○○○○

本療診所備有各種注射藥針

地址道外北六道街（52宇會）對過

炳文診療所 醫師趙炳文

首善醫院

診病時間午前八時至午後八時

院長診病時間午前十時至一時 午後六時至七時

分科診療 入院隨時

本院招收練習看護十名 面洽時間午前九時至十時

院址南關龍江街北頭電話七六〇五番

失照聲明作廢

領名 雷長有　住址 福祿村聚豐屯

照號 買契松字第四二四號　地目 荒熟地

坐落 四至 東至小溝 南至王姓 西至胖順堂 北至大河　面積 二十二垧三畝整

右記失照自登報日起滿三個月時如無聲議者未論落於任何人之手均認無效特此聲明

康德七年九月三十日　穆稜縣長中山一齊

發賣 味美滋養

麥芽糖 日光牌 稀乳糖 ニッコー 乳菓

製造販賣

哈爾濱市道裡警察街第五十一號

日光食品工業株式會社

電話 事務所二九一二 工場二五三七

介紹 德國名醫吳拉合博士

本醫士專門內科神經病精神及電氣治療並設有愛克司光透照無不手到病除專為滿人患者起見並請滿人談話

砲隊街一五三號　電話四九八一

介紹商號

義和東 公順合 東和利 公源利 同永

義大號 三泰棧 永生祥 永來盛

華豐烟草公司 瑞士洋行 義隆洋行 益興洋行

除毒良藥 延壽丹

警察廳立案 實業部註冊 濱江省許可

謹防假冒

專戒嗎啡毒能强身健體大補虛每日按法服用斷根絕癮既無痛苦不悞工作請同胞購服試之就知良藥之功效

定價 大盒一元五角 小盒八角

代理家特別優待

總發行部哈爾濱道外南七道街 全生堂啓

牙醫 由德來哈 醫學博士 崔結力

設有愛克斯光鏡專門齒科各種病症

接診時間上午十時至下午一時午後四時至六時

星期日午前停診

哈爾濱道裡商務道十八號

即從前牙醫多貝利石滿舊址

心腹藥

百用百效

心腹病症 百用百效 多年胃病 信者得救

此藥專治噎膈轉食嘔吐酸水時常打嗝心腹膨悶兩脇攻心刺痛及心口疼痛心腹脹痛積聚癥瘕蟲積寒積食積水積氣積血積肉積 [illegible] 外埠函購概不加郵費

總發行奉天大東門裡萃行胡同 德春堂藥店

平和洋行

膠合板工廠批發處

敝行特製段木水曲柳柞木各種膠合板以及地板頂棚板護墻板棹椅各種材料尺碼厚薄一概俱全並有木梓子各種糖點心盒子價額從廉如蒙定製不勝歡迎之至

住址：道裡工廠街五六號

濱江省 防水開發事業局 已於本月一日正式成立
阿什河護岸開工式典昨亦舉行

濱江省，防水開發事業局，前經中央政府製定規程，並人事支配各等情，已詳前報。茲悉濱江省公署，奉到新京，國務院命令後。於隔昨（一日）午後四時，已製定事業局區額，高懸於民生廳門前。對於事業局之職員，日內即將陸續到任。至於開局式，將再定期舉行，並於本月一日，午前十一時，由源田省次長，相馬土木廳長等出席之下，在哈市近郊，義勇隊訓練所附近，舉行阿什河，護岸工事，開工式典云。

第八綫大汽車 昨在通道街顛覆
乘客重傷十二名輕傷數名

近日以來，交通事故，迭次發生，使一般市民乘客，見者生懼，聞之戰慄。昨日（二日）下午一時五十分許，交通會社所屬之第八綫大汽車，在通道街，又發生一起交通事故。誌其事實如左：昨日（二日）下午一時五十分許，交通會社大汽車一五六號，由一二九號司機尚延所（三十一歲）駕駛下，自香坊開往道外桃花巷，駛至通道街南側時，由對面駛來一馬車，司機惟恐互撞而發生交通事故，乃將車向側面轉舵，以冀避免。不料因一時偏斜，失却中點力，且因車內滿員，盡隨車體之傾斜而於車內，益使汽車失却中點力，故行顛覆，重傷者日滿人十二名，輕傷者七八名，計滿人車掌一二四號係志潔，頭部重傷，陷於昏迷。乘客爲胡學孟，靳子迎，姜詩，姜好昌等，餘爲日系人。於肇事後，即由該管所警察官廳援下，將傷者送往市立醫院治療中。而受輕傷之司機尚延所，於救藥後即帶往南崗署訊辦矣。

慶祝二千六百年
全哈爾濱市 今夜舉開提燈大會
全體官民分班在市內提燈遊行

哈市官民，昨在八區運動場，擴大舉行之慶祝二千六百年大會以後，準於本日午后，在中央大舞台，舉行官民提燈大會。茲誌提燈大會順序如次：

本日（三日）午後六時半集合。在道裡公園音樂堂前。由國際，日滿兩分會，担當總指揮之下。全員分持燈籠，由公園出發，經新城大街，警察街，中央大街，外國八道街，斜紋街，五道街，安國街，安達街，大商街，田地街，地段街，石頭道，宴濱樓前小公園前，沿途高呼日本帝國萬歲，參加道裡班者，爲市公署，外務局，國防，電業，中銀，興銀，滿拓，生必，日滿商市，商工，金剛，三井，三菱，東拓，正金，實銀，金融，糧穀，北滿製糖，赤十字等。各日滿商業組合等。第一，第二國高，實女，職業校等。一南崗班，由神社集合後，由鐵警，滿鐵兩分會，任總指揮。自神社出發，經車站，銀行，義州，國課，教堂，通道，大直各街，至司令部前，哈鐵局前解散。參加提燈，遊行團體，有省署，郵政，司法，稅署，鐵警，哈警，稅關等，三十餘團體。三道外班，於八區野球場齊集。由專賣分會，總指揮之下，由許公路，正陽街 至道外公園前解散。參加者，爲專賣署，航務局，計器，回教，士紳，各國業組合。各奉公隊等。同時更由全市各官公署，高呼慶祝。日本紀元二千六百年，與高搭慶祝塔，電汽車夜則懸燈結彩，全哈市已展開一片慶祝之聲云。

二千六百年 慶祝費 各方獻納者踴躍
‖共計六百五十元‖

日本紀元二千六百年，昨日已正式舉行，當日市內各機關，爲充實慶祝事業費，各方自動獻納者，異常踴躍，茲將昨日，協和會收到大之等名，記左：

二百元者，國際運輸株式會社。一百圓者，哈爾濱俄文日報。小麥粉販賣人組合。航務局。滿洲纖維組合會。五十圓者，盛倉洋行。以上，共計六百五十元云。

哈爾濱四十年週顧史 （禁止轉載）（選輯於東報）

（國顧胡居）五年 十二月十日

辦理不善，即令撤差，其遺缺另派本地人韓化亭接充。刻聞韓已於日昨到所視事。

函請設立孔教分會　本埠教界，昨接上海擁護孔教會函開，孔道爲立國大本，數千年來，人人崇仰，乃國會近有少數議員，欲擯孔教於憲法之外，同人等爰集同志，維持孔教會電致參衆兩院力爭，請其列入憲法，並希貴地方各團體，羣策羣力，繼續請願，並設分會以促進行云。

各埠新聞摘要

「奉天」法校改組消息　法政專門學校，吉林省學員業經吉省長咨請撥回原校，聞該校除吉林班外，尚有三班，經濟本科於年底畢業，其餘二班係屬預科，勢難支持，有將該校改組消息　設立外國語學校，另行招生，校長一席，擬以蘇冠卿接辦云。

郵務華員之希望　郵務一項，自赫德君創辦，其上級機關，俱有各國外賓，茲聞交通部訓令云，現值歐戰未息，各洋員有赴戰團，或請假回國，一時不能來華，如有缺，請將資格較深辦事穩練者委任充職，故各華員，頗有陞遷希望云。

「吉林」添設外縣電話　據政界人云，軍民兩長，以便利交通起見，現與電話局總理徐翰章接洽，擬將伊通長嶺德惠各縣，均爲添設電話，以便靈通消息，而期發達市面云。

「黑龍江」畢軍長抗議省制加入憲法　中央兩院，因省制加入憲法一事，大起衝突，各省均有通電，徵求各省最高行政長官之意見，以便解決此項問題，茲本省畢軍長昨特拍電中央政府否認省制加入憲法，並痛陳加入之弊，其文甚長，〔以上新聞五年十二月十七日〕

北京電　伍朝樞出席參議院報告。

市區政股 訪日視察團
十一日出發

哈爾濱市公署，庶務科區政股，近爲謀區政事務之向上。並區制機構之擴充計，前曾計畫，由各區長副區長，組織訪日視察團。嗣由某種關係，已行中止。近張區政股長，爲期各區長，對友邦日本之徹底認識，並慶祝紀元二千六百年之佳期，已決定由區政股，村上屬官，引率者，於十一日午後零時三十分。由哈出發赴日。約亘一個月之期間，視察各大都市。此次，被選之視察團員計：馬家區長，楊貫三。南崗區長，呂尊五。太平區長，陸振璟。顧鄉區長，劉義德。香坊區，副區長，張希曾。新陽區，副區長，俄人比利及。埠頭區長，徐會海等七名云。

哈郵管局—生命保險 書法募集審查竣了
日滿學童得獎者七十二名

哈爾濱郵政管理局，前於本年十月一日，爲郵政生命保險，開辦三週年紀念。曾經遵照中央郵政總局之意旨，募集管下各地，日滿學生，標語，書法。迄至截止期，共收到一，三九五件之多。組成審查委員會，由仲西局長，任委員長，楊副局長，任副委員長。並請哈爾濱中學校教諭森本隆，男高等學校，教諭關岡恒夫。第二國民，高等教諭，高崑，花園[illegible]高等小學校訓導，中川一。桃山小學校，板本一郎，太古國民小學校，李[illegible]，馬街小學校，倘勵青[illegible]及該局監理科長，吉村[illegible]。保險股長伊藤眞衛等，爲委員。審查收到之書法。經評判結果，計取日滿學生，一等八名。二等二十四名，三等四十名。茲將滿系當選者，分誌如左：

人人保險 富國利家

一等一名，慶城公立[illegible]民學校，二年丙組，王有財。二等三名，海倫公立橫街國民學校，二年，陳守惠。賓縣賓州公立東關國民學校，二年，石佩蘭。綏稜縣公立興農鎮國民學校，二年，劉慶雲。三等，五名，哈爾濱馬家溝國民學校，二年一組，由福祥，哈爾濱馬家溝國民學校，一年一組，韓素華。哈爾濱馬家溝國民學校，二年組，劉清泉。地靈國民學校，二年，劉繼恩，訥河縣立育才國民學校，一年，張景魁。

今日之保險 他日之幸福

一等一名，明水縣立西三道街國民學校，四年一組，孫肇家。二等三名，泰安縣立街基國民學校，四年，吳俊田。北安縣立北安國民學校，四年，安萬民。賓縣賓州街公立東開國民學校，四年，齊香珍。三等，五名，北安縣立北安國民學校，四年，由明祥。海倫縣公立天橫街國民學校，三年一組，白景芳。肇東縣滿溝街公立三友國民學校四年，傅恩明，嫩江縣嫩江街公立精軍國民學校四年，范玉珍，黑河公立國民學校，四年，南貞淑子。（未完）

友邦紀元二千六百年 市署昨舉行慶祝式典
趙震市長查閱青少年團

昨（二日）爲友邦日本紀元兩千六百年紀念佳辰。哈爾濱市公署，協和會地區本部，並關係各當局，爲示慶祝，奉贊之赤誠，及昂揚日滿，一德一心，民族協和之精神。當日，除全市住民，各機關，一致懸旗慶祝外。市公署全體官吏，於十前十二時半，特假八區體育場內，由趙市長，山口副市長蒞臨之下，舉行慶祝式典。同時，並查閱青少年團，至午後三時頃，始行終了。此外，爲進一步奉迎此光輝燦爛之日本紀元，兩千六百年佳節。已制定慶祝大會實施要綱，發交所屬各處，一致舉行矣。

盟邦紀元二千六百年 哈市紀念慶祝大會
昨午於全體官民參集下 在八區運動場盛大舉行

爲慶祝友邦，日本紀元二千六百年，由濱江省地方委員會，主催之哈爾濱市市民慶祝大會。當於昨日（二日）午後二時，在八區運動場內，盛大舉行矣。茲誌其經過如次：昨於天氣晴淡中，由各日滿機關首要，及協和分會，義勇奉公隊，協和青少年，國防婦人會，公私立中學，大學，同業組合等，約達萬餘人，參列之下，場周高懸，慶祝旗幟，飄盪空際。首讀開會宣言。繼由團體，對國旗敬禮，齊唱滿國歌，及向橿原神宮遙拜，帝宮遙拜。對諸英靈默禱。後即由委員長，致開會之辭。以及祝賀之辭。並行自肅自戒，宣誓之詞。繼由全場合唱，二千六百年國民奉祝之歌。以後高呼日滿兩帝國萬歲。而行閉會。繼則並舉行，盛大之分別式云。

昨日本報舉開 招待閱戶及廣告主席上大會
在巴拉斯及新舞台 ○‖招觀影片及往聽京劇‖○

昨一日爲本報三周年及千號雙慶紀念日。本報爲酬謝一般閱戶，及廣告主素日援護雅意，曾自午前十一時起，分假道外新舞臺，演唱京劇。道裡巴拉斯演映新片黃天霸。當時兩刊讀者，及廣告主，前往參觀者，異常踴躍。未及十二時，早已滿場。於開場以前，巳立無隙地，望洋興嘆者，大有人在，當日道外新舞臺，由金碧玉坤伶，引率下，老生高靜軒，小生張津民，佟燕燕等，全體演唱，全部御碑亭。中間以金伶飾嫂嫂，聲音宏亮，維妙維肖，唱作俱佳。此外，佟燕燕，飾小姑。其嬌小戲笑之態，實足顯出一種天眞態度。故一時引起全體觀衆，轟笑雷動。按金伶等自蒞哈以來，已及匝月。而書場向未登台。此次應本報之約，慷慨出場。全體大實力氣，又謂：珠聯璧合，掌聲雷動，全場觀衆，無不喜形於色，咸到從來，未有之佳劇也。此外，道裡方面，巴拉斯放映黃天霸新片。按此影片，爲本年度，新製出品。其中由顧蘭君主演，飾張桂蘭。李英飾黃天霸，兩人於戰鬥，比武時，表出各懷心情，一雙秋波，互相傳情達。此外，至如徐莘圃，飾張七。其老練英雄態度，足堪表出。該片之攝製，實爲本年，武俠片中，所僅見者矣。故觀者，無不掌聲雷動，感激本報之優待云。

日本紀元二千六百年演辭
省國民教育科長‖張立藩

▲省署國民教育科長，張立藩氏。代表民生廳長劉澤漢氏。於昨日晚六時許，在道裏巴拉斯影院，躬講友邦二千六百年慶祝之詞。茲誌其原文如左：▼

本日恭逢盟邦，日本皇紀二千六百年的慶祝日，我滿洲帝國四千萬民衆，於慶祝之餘，同時不勝感激之至。

回憶二千六百年前的今年，正是盟邦日本帝國，神武天皇承大統，踐皇位，奠都橿原。並詔示天下，『兼六合而開都，掩八紘而爲宇。』所謂以八紘一宇的大精神，皇祚綿連，萬世一係，如斯悠久，實達二千六百歲。此光輝燦爛之國體。爲他國之絕無，是純盟邦大日本帝國，所僅有者也。

我滿洲帝國建國以來。業已九載，然一考其鞏國之淵源，實遠由我以前，滿蒙各地，在軍閥秕政之下，無生無色，荒廢，百業凋零。我滿蒙三千萬民衆，文化更爲荒廢，處此情況之下，欲死不能，進退維谷，求生不得。幸困苦萬況，賴友邦仗義興師，驅逐醜類，肅清地面。使我民衆，出之於水火之中，登諸於衽席之上。無異撥雲霧，而見青天。如此深仁厚澤，曷勝感激。且自建國迄今，諸承盟邦帝國，朝野人士，指導援助，致使國家建設，收有突飛猛進之實績。一言交通，在陸路則有國道縣道，鐵道等，全國道路網之完成。在空間則有航空網之完成。水路則有艨艟舟帆之便利。雖天涯猶若咫尺。一言治安，則可高枕無憂。在敎育方面，現在雖窮鄉僻壞之處，無不有學校之設立，此特其犖犖大者。他若幣制之統一，產業之開發等，皆有驚異之進展，實指不勝屈者也。因之我國在國際地位，日見鞏固焉。

然現在一觀歐洲之情勢，其大動亂之狀態，勢將波及我東亞。在我亞洲民衆，實不勝引爲隱憂者。是以我日滿兩國，本諸日滿一德一心之精神，誓作興亞樞軸之據點，建設東亞之新秩序，而謀亞洲之和平。近且有日，德，意三國之協定。而謀世界新秩序之建設，總之，此企圖世界之和平，雖由世界種種複雜情形所致，然以考其所由，胥歸諸八紘一宇之大理想，將見諸實際也，是以凡我國民，應徹底理解日滿一德一心之眞精神。勇往向光明途上邁進。則大局和平，人類福祉自能見諸事實矣。茲當此義深遠之二千六百年慶祝日。略贅數語，用作慶祝云云。

本報放假啓事

本日（三日）明治節，本報放假一日，藉隆祀典。明日無報，後日照常出版，此啓。

廣播無線

十一月三日　星期日

▲午前

七·00　國歌建國體操唱片（京）

八·00　清晨音樂（京）提琴與鋼琴二重奏，奏鳴曲A短調。

八·三0　氣象（新，哈）

八·四五　建國體操。唱片「新」

九·三0　兒童時間（奉）兒童劇：取富翁。

一0·00　日本史講座（四二）（新）明治天皇之偉業。

一0·三0　趣味講話（奉）文學上的見地來談奉天

一一·三0　唱片（京）

一一·五九　報時（京）

▲午後

0·0一　新聞唱片（京哈）

0·三0　雅樂（哈）一，十八摩。二，山國情侶。三，紅樓嘆月。四，春夕鴻雁。五，梅花三弄　六，桃李爭春

一·00　舊劇　連　南陽關

四·四0　新聞氣象（京，哈）

六·00　兒童時間（新）謹報明治大帝之聖蹟。

六·三五　唱片（哈）

七·00　新聞告知　政府公報（新）繼續新聞　告知夜間節目預告唱片（哈）

七·三0　時事演藝（新）王家小二

八·二0　歌曲　連　一，新生命歌。二，死別。三，女人的像外三曲。

八·四0　單弦（奉）問樵鬧府　演藝「北京」　一，西河大鼓：霸王別姬。二，北滿大鼓：憶眞妃。

九·四0　評詞（京）七俠五義（八九）

九·五九　報時（京）

一0·0一　新聞，氣象（京）繼續氣象，新聞告知，明日節目預告唱片（哈）

一0·二0　相聲　奉八扇屏

本報感謝各界啓事

啓者，前日本報舉辦創刊三周年，及出版千號紀念慶祝大會，在道裏巴拉斯影院放映影片。及一方在道外新舞台，由金碧玉劇團，排演京劇。招待各界。謬答閱戶、及廣告主顧臨，卓錫寵光，惠然命駕。紳袂蒞止，下及瑕疵，車水馬龍，既增蓬蓽之輝，復叨晉接之美，仰承鼓舞照，幸何如之。肅此，抒誠致謝，聊佈衷悃，藉鳴歉意，此啓

李警尉德政

集賢鎮偽沙崗村警察分署長李德休，警尉到差以來，對於警政，無不勵精圖治，剔清積弊，而警尉生平守法度，對於人民，最屬公正，茲李君，因他執堅，清解職呈三上，以蒙上峯允准，村民聞知，如失怙恃，留無微以登報端而彰功德。

公民代表　王玉田　七德昌　謹啓

募集製糖工人啓事

茲擬募集製作糖菓糕食工人，不論經驗有無均可，但須身體強健，並有確實保証人者，有願就者請携帶本人之履歷書，前來面談一切

道外永春街二三七號
滿洲明治製菓哈爾濱支店　電話　五六八〇

濱江省葦河縣滿系職員教師採用試驗簡章

一，採用員額若干名

二，應試資格（一）學力，高級中學，舊制中學，師範學校，國民高等學校，師道學校本科以上卒業者及同等學力者。（二）品行　品行端方思想純正者。（三）體格　身體健全而無嗜好者。（四）年齡　二十歲以上三十歲以下者。

三，提出書類（一）詳細履歷書一份。（二）最近二寸半身脫帽像片一枚。（三）市縣旗公立醫院健康診斷書一份。（四）卒業證書或學業成績表，敎諭（一）許可狀任命狀。

四，書類提出日期（一）十一月一日起至十一月八日止。（二）十一月八日上午九時假濱江省公署民生廳應接室投遞。

五，應試書類提出處所（一）十一月八日以前應試書類投寄葦河縣公署。（二）十一月八日（當日）應試書類向濱江省公署民生廳長應接室交付受驗証。

六，試驗科目（一）筆試　作文，國語（日文在內）算術，常識，國民道德，地理，歷史時事各一題。（二）口試。

七，試驗日期（一）筆試日期　十一月九日午前九時至午後五時。（二）口試日期　十一月十日午前九時至午後一時。

八，試驗場所（一）筆試場所　濱江省立哈爾濱女子國民高等學校。（二）口試場所　濱江省公署民生廳長應接室。

九，合格發表日期十一月十三日（電報通知）

十，職員待遇，敎師適任之，月給薪水四十圓至六十元但精通日文日語者酌加月俸。

十一，赴任旅費實費支給之。

十二，採用發令月日　十一月十五日。

第一次濱江省防水利民公債募入決定通告

查關於第一次濱江省防水利民公債之應募額業經本行決定募入並分別通知去訖即希將由應募額中扣除保證金額之餘額向申報銀行急速繳納爲盼（最終繳納期日康德七年十一月五日）

康德七年十一月二日

辦理公債募集事務銀行　滿洲中央銀行哈爾濱分行

哈爾濱電機織布業組合附設檢驗所招考檢查員廣告

計開

一，男檢查長　正取一名　備取一名
年齡　二十歲以上三十歲以下
資格　高級中學畢業或同等學力者
待遇　每月一百圓以上
考試科目〔日語〕〔作文〕〔算術〕〔常識〕

一，男檢查員　正取三名　備取二名
年齡　十八歲以上三十歲以下
資格　初級中學畢業或同等學力者
待遇　每月六十元以上
考試科目〔作文〕〔算術〕〔常識〕

一，女檢查員　正取四名　備取三名
年齡　十六歲以上二十歲以下
資格　國民學校畢業或同等學力者
待遇　每月三十五圓以上
考試科目〔作文〕〔算術〕

一，報名手續　親筆履歷書二份〔限鋼筆字〕　免冠二寸像片二張

一，報名日期及地址　十一月一日至九日道外北二道街十四號運送組合內　十六道街興業街八十七號

一，考試日期　十一月十日上午十時　地址　道外十六道街興業八街七號十

遺失滙票聲明作廢

啓者鄙人於康德七年五月十一日由哈爾濱瑞祥銀行向天津滙國幣三拾圓匯票領得五一二三號滙票一紙不愼遺失除向該行掛失具保領款外特此聲明作廢

聲明人劉瑞林啓

緊要聲明

茲啓者敝人郝書欽九月二十五號自大連天和銀行匯哈東發長名下國幣二百圓匯票號一七四當日丢失今登報聲明若有拾得作爲廢紙特此聲明

敝人郝書欽啓

鼎惠懇辭

族繁不及備載
治喪處　哈爾濱馬家溝黑山街九號
通信處　哈爾濱南崗山街紅卍字分會　道外太古街山東會館

傳宅訃聞

不孝男懋杞等罪孽深重不自殞滅禍延

顯考　濱江道院首席統掌世界紅卍字會濱江分會首席會長傳府君諱宗渭字巨川道名道言痛於康德七年九月十三日卯夏曆庚辰年八月初一日亥時壽終正寢距生於清同治元年八月十二日亥時享壽七十有九不孝懋杞侍奉在側親視含殮遵禮成服謹擇於夏歷十月初八日發引暫厝極樂寺靈室諏吉扶櫬回籍安葬

祖塋叨在

友寅道鄉戚學　誼哀此訃

聞　謹擇於

國歷十一月五日　夏歷十月初六日　開弔　道經
國歷十一月六日　夏歷十月初七日　禪經　書主　家奠
國歷十一月七日　夏歷十月初八日　誦經　成主　禮祭　發引　廣祭

孤子　懋杞　懋宇青南　懋宇小川　泣血稽顙
孤女　麗雯　麗霞　麗雲　泣血稽顙
齊衰期服孤女　麗適　張炎　泣血稽顙
期服孫　坤　泣稽首
期服孫女　佩蘭　秀娟　湘凌　泣稽首
功服姪　懋　陳澤　梁[illegible]　語　柞　柚　抆淚稽首

本報鳴謝啓事

敬啓者本報出版千號及三週紀念荷蒙日滿各界寵詞箴勉吉語獎勵龍文鳳藻感激莫名惟付梓倉卒訛錯難免並以接到先後付印未按秩序以後遲到者亦當陸續刊佈幸希鑒原謹此佈鳴謝忱諸請鑒諒不備

婦科　理經丸

下治藥理經丸　無服藥之苦有立杆見影之効

待病纏身。求醫服藥無効。未有不灰心絕望者。但婦女病。並非難治之症。如病對症良藥治療。能起沉疴。俗云單方一味氣煞名醫也。速帶婦女良藥「理經丸」不用服藥。決能於最短期內除痛苦。凡月經不調。久不受孕，赤白帶下。備正頭痛。眼球內抽疼。身重無力。四肢抽筋。骨節疼痛。睡臥不安。心悶腹脹。不思飲食。凡從氣悶所得各色纔症。皆有奇効。帶藥三天。即有白塊如豆加下。繼而黃白穢物下淨。其病若失。如無穢物下來。負責退餞。用藥決無痛苦。照常操作。另備方單函索即寄。定價每盒兩粒國幣三元二角。

並彙服理經丸尤速

每付十粒，每盒一百八十粒，國幣一元六角此藥專調經種子婦科要藥，乃坤界中保身要品，不可一日不備也

婦女理經丸

外埠函購，郵費二角，款到即寄

總批發處　天津黃緯路閻氏製藥所出品

哈爾濱　獨家經售道外桃花巷中間　閻氏藥房　樓上

哈爾濱區法院指定不動產管理人鑑定人

營業種類

不動產之信託
管理不動產買實手續
辦理不動產買實之介紹
房租担保之放款
不動產之鑑定

電話　滿方…七二九三　俄方…七二九四　經理席　管理系…二二三六

滿洲房產株式會社指定不動產管理人
奉天商工銀行指定不動產管理人
金城銀行哈爾濱分行指定不動產管理人

哈爾濱　不動產信託株式會社

哈爾濱道裏斜紋街四七號（中國十六道街拐角）
傅家甸出張所正陽九道街路北　電話三六二九
常務董事　松田順三
滿方董事　張廷閣
出張所　海拉爾市北大街　李國鈞　電話六七〇號　四一號

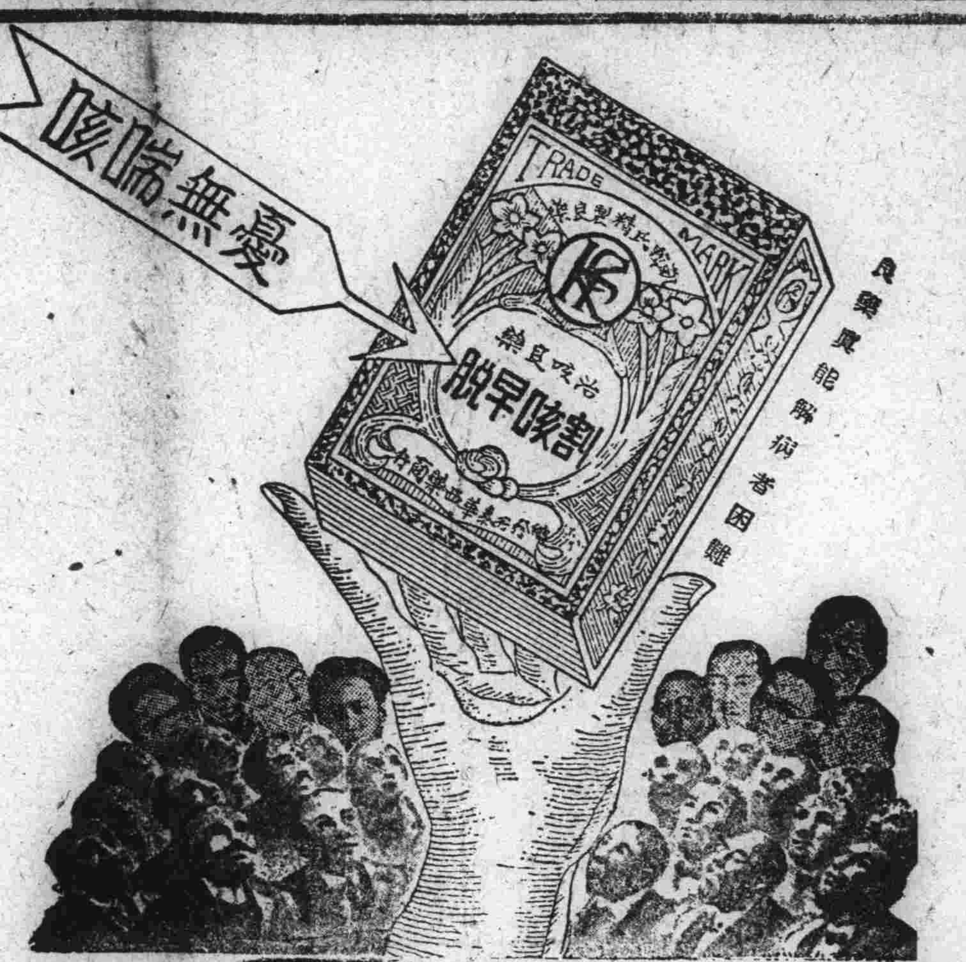

良藥實能解病者困難

●價目每大瓶國幣一元　小瓶國幣五角

▲總發行濱江省正陽五道街　泰華西藥商行

入了嚴寒的冬天　大人小孩感冒是不可免的　感冒是惹起肺病的根源　亦能引起舊肺病之復犯　凱輯氏製咳早脫爲醫治肺病！

鎮咳將軍

主治
一四時感冒之咳
一男女虛弱之咳
一年老虛喘之咳
一小兒百日之咳

本埠各大中西藥店以及各省各縣藥房均有出售

我愛雙妹老牌

廣生行出品

生髮油　活血生髮　異香芬芳
雪花膏　潤澤肌膚　容顏白嫩
美髮霜　潔滑不膩　美髮良霜
固髮膠　理髮常用　終日齊整

●指甲水　鮮艷指甲　助增美觀
●陣陣香　香味幽雅　陣陣撲鼻
●擦牙膏　消毒殺菌　雪齒固牙
●千日香　香幽耐久　濃馥芬芳

各埠商店均有代售

哈爾濱代理處　益發合　東發合　永和盛　同興大　東和利　德一堂　恒順公　永昌盛　信義商店　同發隆　公和利　南豐號　恒順昌

總發行所　營口　奉天　廣生行啟

◎醫林介紹◎

公大醫社　專門花柳病科　地址道外中十一道街路東正陽南國民學校對過

魯賓爽　德國醫學博士　專治內科及神經並胃腸各症　接診時間九時至十時　午後五時至七時　星期五時至七時　六日午後　地址道裡商務街外國頭街五十二號

專門耳鼻喉科　醫士連次聶爾　道裡外國四道街二十五號樂四戶松浦洋行迤西　接診時間每日午前九時至十一時　午後四時至六時　電話七八一九　星期日停診

朗軒醫院　皮膚科　花柳科　外科　院長南滿醫學士梁華堂（朗軒）　診療時間　上午九時至一時　下午四時至七時　星期日只限上午　院址道裏中國十一道街

女醫士　石克夫司喀　牙地址十四道街三十三號　郵局隔壁電話七一九二　專門婦科產科內科　接診時間午前九時至十二時　午後三時至五時　大安街五十五號德國醫院

醫師　法依尼司基　專門內科　診查詳細　患者便利　特聘翻譯　注意　心臟病　神經病　肺病　胃腸病　診時　上午九時至十二時　下午五時至七時　道裡中國九道街三十一號樓上二戶　電話三九三六號

德國專門眼科　醫學博士格利德恩耳　斜文二堂街即大同廣場十七號信託第一樓上一階　診療時間　上午十一點至一點　下午三點至四點　聘有滿人接洽

凡吾醫院　皮膚科　花柳科　小外科　道裏中國頭道街二十一號　診療時間　上午自十點至一點　下午自三點至六點　星期日只限上午　院長南滿醫學士劉德新（凡吾）　電話四二四一號

老也月　德國醫學博士　專治內科各種病症　接診時間上午十時至十一時　下午四時至六時　星期日停止　聘有滿人接洽　住址道裡外國七道街四十四號房三層樓上

增平內科醫院　院長南滿醫學士馬英泰　時間每日上午十至一　下午三至六　星期日只限午前　院址道裏外國二道街（華錦街）電話二七三二

鳳石內科醫院　道裡中國頭道街二十一號　醫師南滿醫學士劉鐵城　專門內科　診療時間每日午前九時至十一時　午後四時至七時　星期日只限午前　電話二二二五八

醫士壽爾泰斯　內外科及婦科　石頭道街九十五號二層樓　電話三一三五　接診時間上午九時至十時半

花柳病專科

醫師　周闊五斯及　道外國六道街八號房第三戶　電話三三八八　專門耳鼻喉科及外科　接診時間晨十時至十一時　午後四時至六時

明明眼科醫院　哈爾濱道裡中國四道街　電話七五一〇　醫學博士石增榮　接診時間午前十至一點　午後五至七點　住院有各等病室　疾病醫答（須附足郵票者）

鏡波小兒科醫院　南滿醫學士吳翰蒓　道裏中國頭道街十三號　診療時間上午十時至二時　下午四時至六時　星期日只限上午

田沛恩　痔漏專科　午前十一時開診　午後六時止　患者親臨爲洽　地址哈爾濱道外正陽街路南門牌十九號院內二十二號

羅森大理　德國醫學博士　有滿人翻譯　專門小兒科內科　道裡外國四道街三五七戶　門診　上午十一時至十二時　下午四時至六時　電話六九五七號

醫士林德爾　專門產科及婦科各症　道裡十四道街五十三號　郵局隔壁電話三六〇四　接診時間自八時半至十時　午後四時至六時

醫士愛布什爾　專治內科各症　道裏外國七道街十四號　應診時間十一時至十二時　五時至七時　電話三七七五

土特爾恩　德國醫學博士　專門眼科　接診時間四時至六時半　午前另行約定　道裏外國四道街一〇〇

醫士牙信斯基　專治內科皮膚花柳科　每日午前八點至十點　午後六點至八點　哈爾濱道裏面包道外國四道街四十三號

牙醫　治鑲牙之處　道裡十四道街三十九號　郵局毘鄰三樓三號　俄牙醫師皮里坡七克　鑲牙吉諾福金　通滿語

齒科醫師　劉鳳書　道裡斜紋街門牌七十五號即中央大街南拐角　接診時間上午十時至一時　下午四時至六時　星期日休診　借用電話四三三七號

專門牙科醫師　列、阿、木柴　曾在亞陸格斯及愛魯缶任醫師十六年　道裡馬街十五號房　接診時間下午三上午九至一十至一至七星期日

亞陸哥斯及愛魯憂　牙醫及鑲牙專家　現已回哈照常接診　接診時間每日午前九時至一時　午後三時至六時　星期日及過節日午前十時至十二時　道裡外國三道街七號中央大街拐角院內　電話四八〇一

東尚齒科醫院　日本大學齒科醫學士黃東尚　治牙　拔牙　鑲牙　矯正牙　口腔手術　時間上午九時至一時　下午四時至七時　星期日停診　道裏外國八道街拐角

東亮齒科醫院　日本齒科醫學士劉東亮　治牙，拔牙，鑲牙，矯正齒口腔一般外科奇症　時間早九點晚六點止　星期午後停診　通用電話五七零二　另設日光牙粉批發部　景陽街平安電影院南鄰

勿失謀生良機

哈爾濱聯友自動車學社招生

本社鑒應社會之需要及一般青年謀得永久之生存技術起見特聘富有經驗教授數人負責教練造就專門司機人材使取得司機免許爲目的

一，本社學科分本科，研究科，修理科，計三科
一，入學資格凡年齡滿十八歲以上受過初級教育身體健强者隨時均可報名入學
一，本社備有汽車數台試驗機械多種並設有汽車修理工廠使學生隨時參觀實習以期深造且學費低廉
一，本社備有清潔宿舍以供遠來學生住宿費用從廉

簡章函索即寄（附回件郵票）
社址哈爾濱市道裡斜紋三道街十號

劉氏樂仙膏

主治婦女　經血不調　赤白帶下　子宮寒冷　肚腹凝滯　疼痛等症
哈爾濱道外十四道街　老福春堂總售處

專治咳嗽　劉氏金丹

主治　咳嗽肺病　癆傷咳嗽　痰喘感冒咳嗽等症
定價　每盒一元　每付一角

養血保坤丸

主治婦女經血不調　氣血赶寒去瘀　赤白帶下　子宮寒冷久不受孕　肚腹疼痛　赶前錯後等症　請試服用言之不謬
定價每料三元

金剛藥片

主治男子虛弱　先天不足　腎精虧損　老年精衰　小便夜頻　精神疲倦　耳作蟬鳴　腰腿疼痛等症
◎定價國幣　大盒五十片二元　半打十元　小盒二十片一元　半打五元

外埠各大藥房皆有經售倘無處購買將款匯寄哈爾濱本藥店無悞原班回寄郵票代金均可
哈爾濱道外正陽十四道街　老福春堂

萩原商店

紙類直輸出入商　合資會社
哈爾濱市石頭道街一二七
代表電話番號二一三一五
支店　齊齊哈爾，佳木斯，海拉爾，牡丹江，

净面藥膏　齊司多靈

主治　皮粗紋糊　膚黑面暗　汗疱粉刺　春斑夏疹　血痣癢癬
功効…潤膚嫩顏　較雪花膏力强效速　除斑點脫　比油藥性厚愈切

風行全球…化裝良藥
男女適用…老幼咸宜
醫師化驗
△不含鉛質　△不浮白粉　△不結油膩

零售整批均所歡迎　中央大藥房　哈爾濱石頭道一〇九　電話二九五二

異地習俗

海南島的異俗

柯亞藩

海南島一帶，人民智識極低，教育亦及不普及，一般人迷信的風氣，所以不論大事小事，都要信仰鬼神，醫生是絕無僅有的，至若各地壯年的男子們，十有八九有從事狩獵，婦女則從事養蠶紡績，以及燒茶煮飯，鄉村市鎮上做交易的買賣兒，全是婦女，多半是嚴守着同姓不婚的一種習慣，但是在海南島可就不然了，因為該島附近居民，對於同姓結婚，認為是很尋常的事，譬如臨高一帶，凡屬是林姓的子孫，過了五代之後，是可以公開舉行結婚儀式，那是沒有人敢責備的，該島的結婚風俗，大凡女子在結婚後的三年當中，是不住在夫家的，僅在過年或者有婚弔大事的時候，才能在婆家與丈夫仍然返回娘家，過那單調的寂寞生活，嘗到社交」等，男女的交際，完全是公開的，貞操兩個字沒有一個婦女注意的，所以戀愛，私奔這一類的桃色事兒，在雙方的當事人，均不以為恥，社會一般的議論，慾望高超，甘心與人作妾，抑或流入娼妓，更數見不鮮。

在一般平民，夫婦之間，大約是不另命名的，但是上流社會的人，可以另外命名，夫婦的命名條件，是結婚後過了三年，婦女到了夫家，方配成一對完全的夫婦，完婚後的夫婦，各以其出生地的名，交換之後，即做雙方的名字，例如梧桐鄉的婦女，嫁給桃花村的男子，那麼，男子的名字，就叫做梧桐，婦女的名字，就叫做桃花，各村鄉的名裏的年輕男子，最愛纏妍寡婦，尤其是對於青年失偶的二八佳人，如是舉村的浮浪男子，異痴如狂的追着，希望博得這位寡婦的歡心，就爭的儀式，是用熱帶地方特產的檳榔，來做求婚的表徵，並且有許多男子，用極獻媚的能事，來爭娶寡婦，社會上往往因爭娶寡婦惹起流血慘劇，時有所聞，但是得到最後勝利的人，大多是擁有貲財的。

關於金瓶梅的故事

王鳳洲為父報仇所作

柯亞藩

緣鳳洲之父名抒，藏有宋代古畫一幀實係名貴之品。抒愛逾拱璧，不肯輕易示人觀看。事為嚴嵩知悉，向抒索取。抒初不予，繼而又恐嚴嵩發怒，乃易以摹本，情筆逼真，乃進而獻之於嵩。嵩看之亦不能辨別真偽，大喜，看了之後：厚賜王抒，而留其書。旋有識書之人，知為贋品，密告於嵩，嵩大怒，遂誣抒遺誤軍機罪，而殺之。當時咸謂識此畫的人，即係荊川。鳳洲於是既抱終天之恨，又懷不共戴天之仇，乃亟思有以報荊川，密遣刺客刺之。一夕，荊川在書房中獨坐，燃燭讀書，客突至，自後握其髮，將欲刃。荊川亦不恐懼，漫聲謂客云：勢已至此，向何能逃，惟請容予書立遺囑，留與家人一訣，感激無既，可乎？客料其無能為力，笑而許之，立案側，觀其書寫遺囑，俟畢即將加刃。詎知荊川剛書數字，筆頭忽然脫落，荊川以管就燭伴為治筆，孰知管即毒弩，火熱而機發，鏃貫客喉，斃之。客既死，鳳洲恨計未成，然又無可奈何，徒自懷恨於心。又一日，鳳洲上朝，偶值荊川於朝房，荊川問云：許久不見，想著作一定是很多的。鳳洲一時計上心頭，詭答之云：近撰金瓶梅小說一部，聊以自遣，所述的均為瑣屑淫穢之事，不足當大雅之一顧。鳳洲之作此語，係深知荊川喜閱穢語的原因，荊川聽說之後，果然索閱甚急。鳳洲歸，乃廣召梓工，隨撰隨刊，陪以毒永黴墨，漏塗每頁之上，既畢，呈於荊川，荊川大喜，閱之不忍釋手，因為墨濃紙黏，猝不及揭，乃屢以手揩潤口津而揭之，書閱盡而毒作，荊川遂死。此金瓶梅一書之所由來云，未知真偽。

慶祝二千六百年 菊花展覽大會

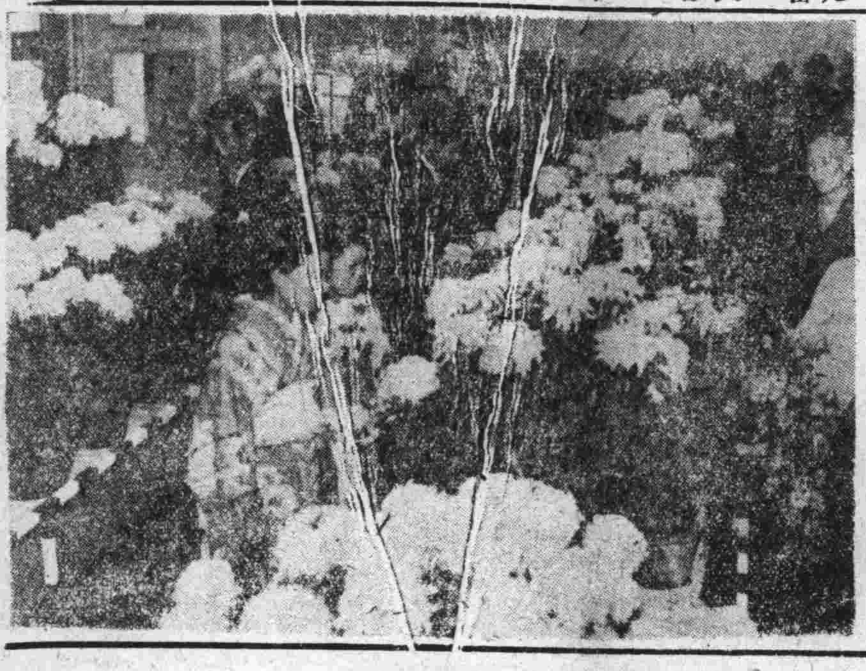

舊東北名伶軼事

本文為著作權，嚴禁轉載，登錄預佈完畢，即以滿日兩國文字編版出書，發行問世，以公同好，無論何人，不得翻印鈔襲，侵犯本著作版權，特此聲明。

〔七九三〕

，走進戲園，這時招座的一般茶役們，早已一眼望到，是師長到了。不禁放大了喉嚨，齊聲招呼；『給師長看座！』同時，一般茶役們，也就一應百和，連連的答應下來。這樣一鬧，園內的空氣，頓時緊張。同時，許多觀衆們的視線，也都不約而同的，一致注射到，張閣等，三個人的身上，又沉默些時間，園內的秩序　總算恢復了許多勉勉強強的，就下房來。同時，戲臺上的劇目。也漸漸轉變得，情節比較好一些的了。這時，引動大家，一致注目，園觀起來。同時，一般有些聲價的角色，也就漸漸出現，開始在台上上露演了。張作霖，平素之間，不喜好觀劇，書業已談過，這次的觀劇，是與之所至，偶然消遣，並無何等戲劇的常識和經驗，以故雖然，觀看了許多時間　臨到了佳良的角色。仍舊覺到，淡而無味，沒有什麼情趣。因之，只是呆呆默坐，覺到戲無精彩。只管手擎着一枝香烟，頻頻的，在口嘴邊狂吸。表示着：除此以外，更無何等足以消遣流連之處。光陰迅速，不久之間，忽然戲台以上，燈光倍亮。鑼鼓聲音，加勁響起。門帘一揭，台下的觀衆，便不約而同的，一致喊了一聲彩頭：『好！』字。張閣諸人，坐在樓上。忙着注目一看。原來正是大名鼎鼎，譽滿京沽的，著名坤伶。青衣花衫，超羣邁衆的紅而又紫的，劇場以上，惟一奇材。白玉鳳老板，所演的：『玉堂春』出場了。當時，張雨亭，閻廷瑞，楊玉泉諸人，望到這番情形，不禁手拈短髭，點頭微笑。暗中說道：『不怪台下的，一羣老百姓們。這樣：如瘋似狂，熱熱烈烈的，歡迎起來．這孩子的，長樣兒，真也不壞。就還這幅瓜子臉兒。和細彎々的，兩道眉毛。白馥馥的，小腮幫兒。也就夠上，饒有色藝，出人頭地了。三人正這樣，你言我語

＝＝張作霖偕同楊玉泉閻廷瑞二人觀劇宵遣＝＝

匿名許告

清代犯者處絞刑　被告者雖實不坐

長白閒人

現代人民向官署遞呈文，必署名簽章及詳細住址，若重大者，尚得覓保，此非手續囉唣，乃防匿名或假名之誣報及誣告也，其法至善。匿名文件，以言人罪者，在清代，列為絞罪，以此種技倆，最為人心風俗之害，尤其是因挾私嫌，藉圖傾害，一經官府查辦，不特被告之人，枉受汚衊，並波及案外之人，酷遭拖累。以無名之飛語，陰令官私茶毒市民，而陰謀者，乃袖手傍觀，以快私忿，險惡之情，有甚鬼蜮。故大清律有：「投隱匿名文書，告言人罪者，絞。見者應即為燒燬。若將送入官者，杖八十。官司受而為理者，杖一百。被告者，雖實不坐…」然關係國家重大事務者，則准地方官將原帖密行奏聞。光緒中葉，神機營管理司火藥者，多盜運藥包紙，私售於花砲作坊而牟利，藥紙雖非軍火，按軍法皆宜極刑，時有計其事者，匿名提帖，至有控其事於恭邸者，王，蘇樂卿都護悉燒之，不理，時蘇已七旬晉五，尚無哲嗣，巳未幾如夫人舉一雄，王握其手賀曰：「此君焚匿帖之報也」。

長篇小說　似有緣

第拾回　只因愛恨憐難償愛　似有緣情悖嘆無緣

八二四　匪侯著　蘇轉載

並不表示可否？楚時雄只得告辭回家。教秘書擬出電稿，交人去發，一方面將楚庸喚至近前，很鄭重地向他說道：『庸兒，你這次結婚，可以說太教我操心啦，結婚那天，那麼多的賓客在場，你竟鬧出那樣的笑話，簡直是太給我難堪啦。不過，這已經是過去的事啦，所以我也沒再追求你。可是從今以後，你可不能再胡來啦。現在，我打算用新婚披露宴的名義，再將當日來賓中的重要人物，請到家裏來，好好兒招待一回，補一補上次招待不週的地方。雖然名稱叫披露宴，可是實際上，也要莊嚴鄭重。然後，我就打算打發你們夫妻出去，作蜜月旅行。你對這辦法，還有什麼意見嗎？若是有呢，你現在就說出來，不要等到臨時再鬧笑話！我告訴你：你若是再故意地和我搗亂，我可就不能原諒你啦！』楚庸自從父親從醫院把他領出來，行動上便失掉了自由，楚時雄派了兩個專人看他，蹤影不離。楚庸問他們為什麼總是跟定他，他們却說：老爺怕少的爺病沒有利索，不放心，所以教我們伺候少爺。楚庸要出外，他們便說老爺有話，不准少爺出去，若必須出去須報告老爺知道，許可之後，才能出去。因此楚庸這許多日

住址：哈爾濱道外正陽四道街拐角樓上

市署立案 健生簿記學塾 招生廣告

男女兼收年齡不限

第四十三班 定於十一月二十五日開課 時間 午前五時至七時 午後七時至九時

教授課程簡舉列左

銀行簿記 如活期定期存放款項特別存放鈔項倉庫抵押各種儲蓄債劵決算各表應有盡有

商業簿記 雜貨期限買賣代理客戶載紙抵押匯兌生財麻袋糧石股票各帳

公司簿記 工業簿記 油房火磨以及各工廠帳原料材料成本販賣右列各科均繪圖詳告

本埠巨商 革華金店曾畢業於他校又來敝校補習望學簿記者注意幸勿自悞

◎本塾換新服一切手續以及報告稅捐局各表均繪圖詳為解釋本校備有簡章無論本外埠函索附郵票四分必寄

滋補強壯劑「吉福祿」良藥出世

同仁化學研究所為謀人類健康保養身體起見經多年研究乃創製滋補良藥「吉福祿」以資救濟並已呈請官廳立案

▲其主治之效能

一、抗病力衰弱而發生之膜筋炎 肺結核初期 腺質病

一、神經衰弱不眠症 利尿及解毒作用 腎臟病

一、浮腫便泌等類其餘詳細說明及服用方法盒內均有附書

出售價目 五十錠 一元六角 一百錠 三元 二百錠 五元八角

製造元 同仁化學研究所 滿洲國新京市永樂町三丁目

總批發處 滿洲國新京市福德大和通五番地 吉福祿洋行

各省市縣各大藥房有欲代售此藥者速來函商或親到本行面議按百分之三十給予扣除統

正廉醫院

院址道外許公路八八號

(借用電話四三五九)

院長 醫學士 孫正廉 小兒科專門 內科

診療時間 午前九時至午後一時 午後四時至八時

附設 皮膚科 花柳科 小外科

◎◎◎◎◎◎

有專門醫師診療

育才 女子打字傳習所 招生

宗旨，造就打字專門人才

科目，日滿文打字公文草書日語

學力，優級校畢業以上或同等學力者

手續，報名填入學願書交二寸照片

報名期，本月底止 名額二十名 待遇，即日起

成績優良者免費推薦職業

備有宿舍，膳費從廉，章程函索附郵票二分

校址哈爾濱道外南十七道街

本所承打日滿文字

內外科 花柳科 皮膚科

院長 醫學士 劉寶珊

同昌醫院

道外正陽十五道街路北

本工廠修理各種電動機發電機及抽水機或做新抽機並裝設電滾及發電機

廣那果夫電機工廠

外國九道街七號

(既光報舊地址)

牙醫 李蔭成

專門齒科各種病症

設有愛克斯光線

接診時上午九至一午後三至七

哈爾濱道裡外國七道街五號

—包辦酒席—

新華樓 小賣部

新由北京邀來名師專做涮羊肉火鍋請顧主嘗試方知言之不謬也

道裡新城大街 電話帳房 二九九四 五八二三

裕民彩票

○○○○○○○○○○○○○○

招募代理店

代售裕民彩票

如願代售者請來面談

森洋行

哈爾濱地段街一〇八

電話 六五六〇 六四五〇番

金城銀行 哈爾濱分行

資本金 柒百萬圓

公積金 叁百陸拾柒萬元

總行 上海江西路

分行 北京天津大連青島香港廣洲漢口及其他各大都市

營業 存款放款匯兌一切銀行業務

◎◎行址 哈爾濱道裡中央大街五八號

電話 五一三四・五五四五 五一三五・五五二一

電報掛號 漢文 七〇〇七 英文 日文 キンヂウ

專門 皮膚 花柳

新從德國來哈的 聘有滿人翻譯

德國醫學博士 施米德樂

用光線及愛克司光治療花柳淋病 備有各種新式電療機及透視照像電機

診療時間 上午九點至十二點 下午四點至七點

道裏十道街四十三號

感謝長鬚 于道人 仁術封館

感謝人 劉耀亭 趙廷相 代佈

館址：哈市道外北小六道街聲遠堂

市署立案 郁文打字養成所

●女子職業養成班招生

本所以提倡女子職業為宗旨年來由本所畢業之女生多以服務社會但鑒及技術優良而仍失業者實因學識不足至碍前途進展良深浩嘆故特成立女子職業養成班授以應世學識(日語 簿算 珠算，國文)與基本技術日文滿文打字畢業後無論打字員事務員等位置均可勇敢勝任打破困難也本所更備有溫暖寬潔之宿舍外埠女生住校宿食均極便利(簡章函索即寄)

▲附設升學補習班 「限國民優級修業者」

有志升學者宜速作準備本所每日午後七時起為優級學生補習算術，日語，國文，等科解釋詳透入學從速(任學一科亦可)

所址・哈爾濱道裡經緯街八十四號 斜紋四五隨街中間

孔氏醫院

分科治療 住院隨時

住址南崗山街吉林街拐角

自動電話 六九七二號

本律師代理民刑訴訟並商事及一切訴訟事件應聘常年法律顧問

律師 法學士 岡野博一

退職陸軍法務官陸軍大臣指定辯護士

哈爾濱市道裏中國十道街二〇號 電話 四九一五番

德國醫學博士 衛德美

現已返哈照常診應

專門內外科婦人科小兒花柳科皮膚科產科

接診時間每日上午玖點至壹點午後接診時禮拜壹至禮拜伍伍點至柒點

新遷道裡十一道街三十三號二樓第四戶

電話七二三九

四合公運靈啓事

啓者敝號在哈承運各處靈柩歷有年所手續敏捷價目低廉頗為各界所贊許凡欲運回原籍安葬者請至敝賬房及南小六道街義合棚舖或南和街六十號院內楊久昌處接洽均可恐未週知特此聲明

地址道外南大六道街路西五號院內即中央大舞台東隔壁 四合公運輸賬房

借用電話九一二七

松江春飯店

屋宇寬敞 裝璜美麗

宴會佳賓 舉行婚禮

是最適合時式的

道外正陽十四道街路南

電話八三三九號

希珍外科醫院

診療科目 專門外科 皮膚花柳科

備有 愛克斯光太陽燈各種病室在院隨意

院長南滿醫學士 鄭寶琛(希珍)

診療時間 午前九時至十二時午後四時至七時 星期日午前照常診療

院址 哈爾濱道裡水道街七九【公園南門外路西電車】公和利前下車東行

晝夜營業

五洲大藥房

調劑 處方 藥全 零賣 價廉

道外正陽頭道街路北

4400

閱報與廣告

言・徵・

賣什麼招呼什麼，幹什麼說什麼，茲逢本報創刊三週年，及出版屆滿千號紀念，諸位同事，各自發抒所懷，撰文作詩，紀念本報之周年及千號，記者胸無點墨，覩他人作文章，不禁向隅興嘆，既不能撰文，作詩更辦不到，由於羨慕他人作文章之心過甚，遂決意冒充頂替，混入文者之列，持此禿筆亂塗一起，不幹什麼說什麼，我現在是營業方面廣告事務担當者，平常枯坐報社，辦的是廣告，整日腦海所想的是廣告，有時夢裏所見的或者亦是廣告，腦海所塞滿者，幾全爲廣告，現在所能談及者所欲談的，當然仍是廣告，於此非常時局下，新聞社所負槍後支援之使命，及對閱者報道新聞之責任，不需多所贅述，但就社會之閱報與刊登廣告之關係，抽見所及述之如下：

人生於世，凡是關心國事的國民一份子，對於國事一切興革，及國際局勢之變遷，不能不加注意，既欲注意，不可不逐日閱覽報章，每日閱報，非特本國國事及各種法令，即全球各地之一切重要事變均能明瞭，眞是『捧讀報章家中坐，遍知天下事』，新聞紙之有益國家社會，此其一例，何怪世界各國新聞界地位高尙，不過新聞社。地位高尙之重要原因，上述者尙不及其萬一，非本文叙述之範圍，而工商各界之閱報，除『遍知天下事』外……尙有廣告，亦必須特別時加注意，因報上逐日刊有各種聲明啓事，如撤保，歇業，對債主聲明，拆夥，脫離關係，及其一切聲明，在刊登啓事聲明者，當然欲在法律上留根據，不論其對象者閱見此聲明與否，過期則不負責任，譬如商號中之櫃夥或司帳之保證書，承保商號業經荒閉，或已兌與他人，更改字號，登報聲明，限期撤保，過期不負保證責任，而保存保證書者若不逐日注意報章之聲明啓事，無從知之，其保證書於過期後，即等如廢紙，不發生意外則已，一旦發生不測，承保商號，早已無有，此其不閱報不注意廣告而受損失之一例，再如某號歇業，接兌人登報聲明，請債權人限期兌照清理，過期兌金付清，兌出兌人他往，即不負責任，或債權人限期報到，以便變產還債，過期不報，即爲無效，此其不閱報不注意廣告而易受損失之又一例也，時常有某公司辦理結束，按股分配金額，限期往領，但一次二次登報後，仍不往領。即捐充慈善之用，此亦爲不閱報章不注意廣告而受損失之又一例也，此僅舉其一二例其他類此情事尙多，不勝枚舉，足證工商各界，不可不閱報章，更不可不注意廣告也。

報章上之聲明廣告，若按時留心，不至錯失權益，另一方面且可作法律上之根據，如接兌商號，兌出人難免尙有許多糾葛及帳目，爲免日後麻煩，應於接兌後出兌人尙未離去時，登報聲明，限期請各債權人速來兌照清理，否則過期不負責任，如此在法律上的根據手續，方稱完備，可見報章聲明廣告之關係重要也。

以上爲聲明廣告，尙有宣傳廣告，亦爲商業界絕不可缺者，我國商業廣告，開化最晚，十五年前哈市報上商業廣告，只有一二家之唯一僅見者，商界皆不知廣告爲何物，輒云一年中費幾百元或千元廣告費，須賣多少貨，方能賺回如許廣告費，咸認爲『那還了得』，彼時除韋廉士藥房及烟捲廣告，並外商如孔士洋行西門子等之廣告外，滿商方面，僅有一半因爲友誼關係而刊登的福豐號，以後廣告知識漸開，由劉記創始美術新奇廣告，各商號亦皆模仿，廣告漸興，但如日昇恒德興東等之守舊商號，迄猶不知何爲廣告，皆認爲擁有雄厚資本，根深蒂固，不用宣傳，亦能獲得鉅萬餘利，殊不知若以其資本委由頭腦靈敏者經營之，不暴利按正當之經營，亦能獲厚利，隨營業之發展，或所得餘利更多數倍，如上海前有某公司・創辦時三人合資・以數千元作創辦費，貨物不多・門市不大，而報上登整篇廣告擴大宣傳，以資本金之大部份作宣傳費，滬上人士突見此廣告，驚爲新開之大商店，咸趨之若鶩，該公司一時門爲之塞，以後逐漸擴充，商業發展至數十萬，此事商界人皆能道之。記者對此事雖不確知，但如此事實，絕對有可能，東西洋各國之商業廣告，宣傳均極注意，絕無擁有數十萬以至數百萬巨資之商業，而呆板著不作廣告宣傳者，但七八年來，哈市商界，對廣告之功用已漸明瞭，洋服商，皮鞋衣帽商，毛皮商，爭相仿[illegible]，雖對廣告之運用，倘未臻應有之功用者，但總知刊登廣告，每月化費數十元或數百元，在營業上有很大補益，決無十餘年前之理想。年來各商皆抱『不怕無買的，只怕無[illegible]賣』故不登廣告，認爲[illegible]用登廣告，貨亦不夠賣，不登廣告年中亦可獲利十萬或數百萬，但在遠大眼光之商業經營者，則對廣告並非今日登廣告，今日即須有衆多買主，一擲而來，登廣告爲目前計亦爲永久計，俾在一般人腦海培殖印象，不使消沉，對商號印象既深，異日有意購買某貨到何處去買？首先想到的當然爲具有甚深印象之商號，其不登廣告者，決不能爲任何人所想及，故巨商百貨店之廣告，不可因一時之不需要宣傳而間斷也。記者雖爲廣告業務担當者，但對廣告之功用與效果亦爲落伍者，不能詳道其奧妙，僅借本報紀念以此虛文補白篇幅，希商業經營責任者研究廣告之功用對擴張業務有利以用之。

鴻文鉅製
萬丈光芒
星霜三易
江水同長
言爲士則
動關至計
輿論主持
垂型百世

濱江日報出版三週紀念

滿洲中央銀行總裁　關潮洗

（印）關潮洗

濱江日報社千號及三週年紀念

出版千號　創刊三年
言語正大　論斷精詳
宣傳道德　勸戒烟酒
理教恭祝　貴報永昌

社團法人哈爾濱理教會聯合總會全體拜賀

康德七年十一月一日

本報啓事

啓者，本報創刊三週年紀念日，蒙各方愛護，賜予題辭，祝辭，並刊登廣告，光我篇幅，甚爲感激。但因後到題辭及廣告，不能同時刊出，特闢此欄，以備今後收到者陸續佈露。此啓。

祝濱江日報三週年千號紀念

洪盛隆　道裡新城大街

永盛東

劉潤田

華樂舞台　王文華　常會元　趙冠羣　彭盛福

爲順應節約精神

男女小孩 各種棉夾大衣賤賣

恒昌茂貨店

地址：道裡南市場（七綫大汽車終點前）　電話七六六五番

秋天到啦！本店已隨着氣候的周旋陳列一新並且備多種絲絨衣料式樣流型顏色齊全及各式呢帽小孩秋季必需品並承製男女西服大氅價格低廉手工精巧均爲時代中最新之出品希賜顧之

哈爾濱道裡新城大街

同發隆百貨店

本店代賣裕民彩票

電話 伍柒壹壹 貳叁捌伍 叁〇玖壹 番

本行貨價減低

▼本行貨價減低▲

各貨價格大削減　一二成至四成

毛布呢絨綢葛
大氅西服材料
各種毛皮及毛皮衣物
定做男女西服及外套
聘有西洋裁縫專家

▼本行貨價減低▲

郭列林洋行

道裏中央大街一零三號

作秋季的時裝快到

增順昌貨店

內有 西服大氅旗袍外套 工藝精巧料質堅艷

並備有 剔莊物品價值從廉

地址：道裡十二道街三五　電話 二八二七 五八八六

失照聲明作廢

照種類	坐落	地號	地目	面積	丟失理由	申請事項	租戶氏名
	安達頭道街	四四 四五	短期宅地	平方丈 各二〇〇	匪亂遺失	補發新照	于懷甫

右記失照自登報日起滿三個月時如無聲請異議者不論落於何人之手均認無效特此聲明

安達縣長　高芝秀　七，一〇，二八，

全國國醫函授首席

中國國醫函授學院 眞實續招 免費各級

本院十大學科「國醫標準講義」，能分千科，可裝萬冊，自設印刷部鉛印精美，裝訂整齊，編纂者皆海內知名醫師，時間經濟之損失，已不可勝計！▲函索詳章附郵票五分 ▲院長：醫官秉天津市府正取天字第十二號執照醫師馬樂三 ▲爲滿洲學員便利起見，特在奉天專設辦事處▼

院址：天津英租界廣東路福安里二十號大樓

要有爲難事 快問宋亞知？

不但 保險神卦靈驗無比 就是（神竹問事）

濱江全省獨一無二處，無論在何處算不準了。問不靈啦。可以請去問問，尋人失物病人生死這三宗大事具有特別的把握，君有何等萬難大事當面解決。要有不信者將自己的生年月日時忘了或是未忘請來隨便考査。

▲時間 早九時起 晚五時止 ▲假日 神竹問事二元起碼 算卦一元 ▲宋亞知卦館電話二〇七七番

地址道裏新城東七道街路南十號院內樓上

失照聲明作廢

領名	坐落	地目	面積	東西至	南北至	失照種類	失照月日	丟失原因
趙廉清	穆稜縣三區三岔	熟地	伍玖〇〇	劉丕臣 趙廉清	趙廉清 河	一三一三五	康德七年三月	穆稜營林署保管中遺失
劉丕臣	同	同	伍玖〇〇	郭永才 趙廉清	王玉才 河	八六四三	同	同
郭永才	同	熟地	陸〇〇〇	鈕德臣 劉丕臣	房化慶 河	八八五一九	同	同

右記失照自登報日期起滿三個月時如無聲請異議者不論落於何人之手均認無效特此聲明

康德七年十月二十四日　穆稜縣長　中山一清

北滿自動車學社

生徒大募集

本學社爲授國家造就自動車運轉人材及應物資節約期間特將教法重新改正備志願入學者僅費幾許金錢及時間即得終身技能望有志入學者可速報名莫失良機也

另備有詳細簡章函索即寄〔附回件郵資〕

社址：哈爾濱市道外許公路三六號　借用電話六七三四號

同茂東製材分工場

遷移廣告

本製材場前坐落在八區南板廠現依都市計畫遷於新陽區通達街及安陽街拐角 新築工場 一切設備不日將要告竣 臨時有事祈向 道外東江堤外 道裡十二道街 本工場 賬房 電話 四二九七 六一七三 接洽是荷特此聲明

與有志研究日語及數理者

一個最好的機會

招生 日語及數理補習班

一，日語班有六班數理班有二班
二，授科時間，自午後四時至八時
三，報名 隨時

道外中十一道街

民生部立案私立哈爾濱松島日語學院

濱江飯店

新聘廚師 藝術精良 川蘇菜品 獨具專長
味美價廉 招待週詳 結婚讌會 禮堂寬敞
隨意小酌 便利非常 時值秋令 潔淨清爽
歡迎顧客 請來試嚐

地址道裡水道街　電話 一階上八七三五 一階下六五一〇

仁丹

仁丹・具有萬能的奇効！

「仁丹」，功能化食解毒補充營養，增進康健。

主治

健胃潤腸 補助化消
解煩强腦 清神爽氣
固元培力 止渴醒疲
解毒防疫 口中殺菌

欲謀體力充實，宜服健胃潤腸之仁丹。

各地均有出售

森下仁丹株式會社出品

No.K 225

健腦丸 腦病良藥 KENNOGWAN

健腦丸

凡人若時常頭疼或頭沈或憂愁不發或疲勞不能安眠或大便閉結是皆因該人之腦神經系上發生異狀也如置之不管則將來恐難保有危險之虞亦未可知此腦神經病靈藥健腦丸係爲專治上述之諸疾所調劑者伏望各界諸位從速購買一試便知敝舖之言良不誣也

靈藥健腦丸本係揀選東西兩洋醫葯之精粹所調劑故人若常服此葯由其獨特作用必能補養腦力從正循環血液而治頭疼並上火及通利大便除去不眠症而挽救疲勞健全腦筋以增記憶力理解力並活動力

主治効能 ▲頭痛 ▲上火 ▲憂鬱症 ▲耳鳴 ▲眩暈 ▲健忘症 ▲不眠症 ▲便秘症 ▲癱病 ▲常心不平 ▲腦溢血症

藥價 金卅五錢 金六十錢 金一圓廿錢 金二圓四十錢 金六 金十二

總發賣處 大阪東京 丹平商會藥房
大賣處 大連天津 寳藥會社
代售處 哈爾濱 井上誠昌堂
奉天 佐藤廣濟堂
新京 新京藥品會社
圖們 新井藥房

TC

秋冬應時衣物

男女皮棉大衣及西服

有現成的・隨意定做亦可

各種細軟毛皮
及毛皮衣物

秋林株式會社百貨店
南崗義州街，道裡中央大街

良品廉價 商品豐富

道裡電報門邊籬門拐角

登喜和

電話代表三四一六番